ESTABLISHED 1872, NO. 21146 THE SHUN PAO (SPECIAL EDITION) SHANGHAI, THURSDAY FEBRUARY 18, 1932.

申報

中華民國二十一年 二月十八日 星期四

臨時專刊 二大張

售大洋四分五厘

中華郵政特准掛號立券按照新聞紙類特別優待寄遞之報紙

時評

◉注意日軍之殘酷行動

彬

自上海禍變爆發以來。日軍在上海殘酷屠殺。造成世界大恐怖的景氣。據連日中西文報紙上的記載和戰區難民的口述。如飛機遍處無目的的拋擲炸彈。任意轟炸民房居民。捕殺難民平民。如貫胸剖腹剜眼割乳截手斷足之事。不勝枚舉。

這是一筆血賬。而且這筆血賬。還正在日益增多。我們知道造成這一筆血賬的。不是拚着性命受人欺騙的日本士兵。也不是無能無力的日本國民。而只是日本殘暴的軍閥政客和兇惡的浪人。在這一種兇惡的行為之下。已經澈底的揭破了所謂文明國家虛偽的面幕。從此我們可以知道一切「文明」「人道」「公理」與「正義」都只是欺騙弱小民族的口號。而且正當日軍閥為欲維持其殘喘。益努力於猛烈的進攻。故這次對於我們的屠殺。或正是太平洋上不可避免的狂風暴雨的開端。

我們基於正義與人道。對於這種殘酷的屠殺。特嚴重抗議。我們認為在二十世紀的人類社會。不容存這種野蠻暴行。以遺人類之羞辱。故我們此次已認清這一筆血賬。實係日本軍閥政客及浪人所造成。當以堂堂正正之手段。向他們算賬。答覆其一切暴行。而對處於同一命運之日本國民。則我們決不效其慘酷行為以相報酬。蓋我們一方始終拖定維護人道公理主義。絕不能稍自違反。一方始終拖定盡力抵抗強暴以圖自存。而決不稍有所畏縮。

日軍自憑藉進可以攻退不必守之租界。而後日以砲火向我軍進攻。不足又肆其種種暴行。戮及手無寸鐵之婦孺。國際聯盟向對日本委曲求全。不敢說一句強硬話。今亦義形於色。嚴詞提出抗議。蓋亦有見乎日人之蠻橫行動。非特足以破壞和平。抑且摧殘世界公共之人道。倘日人於此日暮途窮之時。仍不回頭覺悟。尚想立足於今後的世界嗎。

上海事件

敵軍大炮猛轟我軍還擊

昨晨敵軍砲轟閘北　我軍還擊敵受重創　吳淞昨無劇烈戰事　敵援到齊準備總攻

閘北劇烈砲戰

▲我砲隊昨晨開始還擊
▲轟燬敵防線損失奇重

閘北方面、雙方陣地、均築有堅固工事、敵以迭次衝鋒、均遭慘敗、故連日改用大砲轟擊、威嚇我軍、閘北廬舍、遂為敵軍砲火下之犧牲品、損失不可以估計、我軍深以敵之殘暴為可恥、故迄未以重砲還擊、至前晚敵砲隊挑釁不已、我軍忍無可忍、爰亦發砲還擊、雙方砲戰至今晨八時始止、敵損失奇重、茲綜合各方關於閘北消息、分誌如次、

▲拂曉砲戰激烈　前日下午四時十五分起、敵以重砲轟擊我閘北天通庵路·八字橋一帶陣地、至十一時始漸停止、昨晨一時後、敵復以大砲射擊、時稀時密、致中興路·永興路口一帶房屋、又被燬甚巨、至是我軍不能復忍、於昨晨二時十分起、開始以大砲還擊、至三時三十分、雙方砲聲漸密、自四時十分至五時半間、最為激烈、每分鐘平均有三五砲、六時後砲聲極稀、至昨晨八時、雙方始停砲戰、

▲敵軍損失奇重　昨晨砲戰結果、我砲隊發砲異常準確、以日司令部為目標、砲彈均中其要害、敵損失奇重、其第一二道防線、幾全為我砲所轟燬、我軍乘勢進擊、陣地又有新擴展、又大美晚報云、昨日(十六日)深夜至今日(十七)黎明、中日兩方之砲戰、結果、公共租界與界外馬路、死中國平民五人、又傷十六人、房屋受損者四十所、此為今日下午所確悉者、其不能查明者、尚不知凡幾也、今晨三時起、至六時止、日軍陣線後之損失、共值數萬元、蓋華軍第一次用開花彈猛轟日軍陣地也、

▲江灣路敵敗退　昨晨六時許、在江灣路之敵軍約四五十名、藉大砲之掩護、又作衝鋒戰、一時槍聲大起、敵不支敗退、砲轟不絕、雙方相持約半小時、據軍事家之推測、敵軍之衝鋒、似係試探我江灣方面之軍力也、

中校科長楊繼章氏

▲寶興坊昨大火　昨晨三時許、閘北中興路寶興坊、被日軍開砲百餘響、開花砲彈落地炸裂起火、火光燭天、因無人救火、該處四區公安局中興路派出所、恐有流氓搶刦、警長羅明啓·程鈞·陳茂修·等、皆到場維持、前天、共和新路(中興路南)被日飛機擲下炸彈數枚、一彈在該路之東旁炸裂、馬路毀壞三丈餘、炸彈毀壞之處、已成大水潭、潭深一丈餘、水管亦炸斷、故該處自來水已斷絕、昨日下午、見水管中有水汩汩流出、就近住民咸向潭中汲水炊爨、故寶興坊一帶、完全斷水、致所有房屋延燒殆盡、共計市住房約有二百餘間云、

吳淞昨日戰況

▲張華浜敵軍退縮
▲寶山被敵艦砲轟

敵軍數次向我吳淞要塞總攻、均遭失敗、乃兩日來、一面等待援軍、一面在張華浜附近一帶、趕築防禦工事、預備援軍齊集後、再行大舉進攻、故前昨兩日、僅不時開放大砲及機槍、並派遣飛機偵察擲彈、向我軍示威、有時亦以小隊步兵襲擊、但結果終被我軍擊退、至於敵方之軍艦、現均停泊吳淞口外及白龍港一帶、每日在潮水高漲時、即向我開砲、但我軍在防綫內靜守、毫不為動、同時非待敵軍進到相當地點時、決不消耗一彈也、茲將昨日吳淞及蘊藻浜一帶之戰況、與敵軍之行動、以及其他各種情狀、分紀如後、

▲敵艦昨砲攻寶山　停泊寶山東門外海面之二日艦、昨日上午、突向寶山方面開放大砲七八發、轟擊城市、故南門金伯賢宅·鮑思仁宅、均中砲彈炸燬、又吳淞大火焚燒二日一夜、直至昨晨一時始熄、東鎮南昌路·廟弄·文昌路·等處市房、均已化為灰燼、七區公安總署沿浦之房屋、前次已被敵艦砲燬、所有剩餘後進房屋、此次亦已焚毀無存矣、七區全體官警、自敵進攻蘊藻浜、即經區長趙澤周率領、並將公文卷宗械彈遷至楊行暫駐、

▲鼎興沙發現日軍　吳淞口外現泊有敵艦七艘、均距砲臺火綫甚遠、昨晨八時許、有敵兵約二十餘人、乘小划二艘、駛至口外鼎興沙登岸、該沙農民、瞥見敵兵、大為驚駭、相率棄家奔逃、匿於遠處蘆葦中、敵兵見農民逃逸、即向各處農家、搜刦米糧、並在田間拔劃菜蔬、肩挑背負、滿載下船、向敵艦而去、該處農民、於敵兵去後、方敢返家、農民之稍有資產者、深恐敵兵再來騷擾、業已棄家、紛乘民船、逃往崇明海門及高橋等處避災、

▲敵攻孫家宅失敗　盤據張華浜附近之敵軍、於十六日晚間十時許、突有步兵一大隊、向孫家宅夏家橋之我軍防綫攻擊、我軍初時靜伏壕內、沉着不應、俟其密集隊進到相當地點後、乃齊放來福槍機關槍、及擲手溜彈痛射、奮勇迎擊、互戰約五六小時、直至昨晨一時餘、始將敵軍全部解決、我軍亦即乘勝挺進、該處敵軍、已退縮至錢家浜·侯家木橋·等處駐紮、

▲水兵偷渡被擊退　昨晨四時許、天將拂曉之際、有敵海軍陸戰隊百餘名、分乘敵艦小划船四艘、由一灰色小汽油船拖帶、由吳淞口外駛進三夾水、希圖在海岸巡防處前面濬浦局所築之石梗、(即分水堤)偷渡登陸、襲擊砲台、當被我岸上防軍覺察擊退、距是時停泊糧米站碼頭前之敵艦、因聞砲台灣一帶突起緊密之槍聲、遂發砲向該方轟擊、不意砲彈非特未傷我軍、竟誤中敵之小划一艘、斃敵兵二十餘人、餘划亦險遭不測、敵兵當疑係被我軍擊沉、以形勢不佳、小汽油船遂急行拖帶小划三艘、向口外駛逃而去、又停泊於張華浜糧米站碼頭之敵艦、每晚放射探海燈、照耀我軍各陣地、徹夜不絕、

▲張華浜敵築砲台　昨據報告、敵軍連日在張華浜附近趕築砲台一座、四圍用水泥造成、上架大小砲各數尊、砲口對準蘊藻浜陸家宅兩處、又張華浜車站西軍工路之左邊、自十六日起、設有野砲七尊、砲口亦向西北方面、敵軍之前敵指揮官、均在車站附近之民房內、又據張華浜西唐家橋逃出之居民云、日軍現駐重兵於錢家浜丁家橋一帶云、

▲昨晨敵機擲炸彈　㈠昨晨有日飛機四架、由江灣方面、向西至大場鎮時、見有我軍出入、該機遂拋擲百念磅重量炸彈兩枚、一彈未爆、一彈則落於西市之前爆烈、炸成大洞、並將傍側之老樹一株、連根拔起、豎立泥土中、石柱兩根、亦被轟起、飛過雷祖殿及居民樓房五六幢、落於田內、故未傷人、㈡昨日忽有日飛機四五架、盤旋於該鎮天空、或開放機關槍轟擊、或拋擲炸彈、因而該鎮房屋坍塌者有之、傾倒者有之、或全毀無遺、或祇損一角、惟鎮前落有大炸彈四枚、三彈未爆、㈢十六日午後五時許、吳淞鎮東後街文昌路一帶、天空忽來日飛機一架、拋擲炸彈、該處落一硫磺彈、當即爆發、以致延燒房屋、火勢燎原、不可收拾、加之無人援救、因此向東延燒、直至昨晨、始行熄滅、共計被焚去市房百餘間之多、

▲敵機受傷後逃逸　昨日攻吳淞之敵飛機一架、右面下翼、被我軍用高射砲擊壞、機師腰部亦受傷、勉強飛歸敵機場下落、但已損壞不能使用、

▲敵軍飛機之調查　大美晚報云、今晨(十七日)日軍仍在自楊樹浦起越江灣區至吳淞止之陣線佈置一切、故未有戰事、僅偶有機關槍與來福槍聲、今日所可注意者、為日陸軍飛機九架已運登岸上、日軍陣線已向江灣方面擴張、日軍在正向跑馬場移動、聞曾與中國哨兵以來福槍交轟、今日聞日軍循翔殷河前進者、已將懸掛美旗之民生雞場佔據、華軍已將通江灣之各橋樑炸斷、日軍現又在上海方面築造飛機場一所、此為開戰以來所築之第三飛機場、近二十四小時內、日飛機已見增多、在今晨計之、共有大轟炸機十六架、追逐機十架、另有九機、今晨向虹口方面飛去、因飛行太高、不能辨明其陸軍式、抑海軍式、

中國公學前小商店被日機炸燬(李尊庸攝)

▲吳淞海道之現狀　吳淞口海道航線、自日兵砲毀燈塔後、交通為之阻礙、關於吳淞海道狀況、茲經記者調查如次、㈠燈塔毀壞不能夜航、吳淞口外江海關、為指示進出商輪之航道、特設置燈塔一所、蓋為往來船隻之趨避暗礁與淺沙者、乃滬上航輪之指南針、關係海運安危至為巨大、自日艦砲轟吳淞時、在前日突將該燈塔之下端、為大砲轟壞、塔身大部倒塌、上置之警燈、亦已熄滅、在白日航行各輪、尚可視此殘塔為標準、一至夜間、海道交通、因塔毀而完全斷絕、蓋商船無法往來矣、㈡日領港全部充軍用、滬上領港計有西人·日人·及華人等之分、而且各有公會之設立、此次戰事發生、日本大本來滬、與軍艦進口、苟吾國能早將領江權收回者、則若輩寧能進口、今次在戰事初起之時、本埠日本人領江、即由該國海軍全部僱用、派駐各軍艦與各運送船上、供長期軍用、故能於吳淞口、往來自如也、㈢昨日日艦往來淞滬、昨日日本軍艦之在吳淞口外者、共有二十三艘、計駐泊在白龍港與阿婆沙間為十三艘、又自石頭沙至吳淞口、計抛十艦、各日艦之砲口、在漲潮時、均對我砲台、而落水之時、艦體便橫、各砲口亦四向雜亂矣、昨日由吳淞外進口來滬者、計上午九時十分、有二十二隊三艦、至十一時十五分、有二十六隊二艦、至下午三時、有二隊艦一艘、至出口艦計有第八隊一艘、㈣探海燈照射我商輪、昨日來滬之商輪、有寧波班船醒獅等輪、各船在吳淞外拋停、候天明後輪進、前日在吳淞之日本軍艦、曾一度搜查華輪、至昨日、各日艦對我國滬甬班船到滬、未曾搜檢、不過時用探海燈、向各商船照射、在上午八時許、甬班之安寗·醒獅·等便相繼開入浦江、未受危險、㈤羅山碼頭之江北人、羅山黃浦等各碼頭、已成日軍運輸之集中地、昨日某輪在該碼頭外擋江面經過、見有大批江北工人、約四五百名、由一工人領導之下、進鐵門而去、後經某君詳細調查、始知此項江北人、由日人雇用、每天給工資二元、係派往戰地掘壕溝、且日人選擇、非常嚴厲、五百人中、僅選用三百名、由日人押領而去、如此貪利負國工人、實堪痛惡、

◉昨晨流彈傷人

▲日軍砲火之猛烈

自前晚起至昨晨、日軍迭用大砲向吾軍轟擊、流彈飛至公共租界及法租界等處、炸毀房屋並傷死多人、閘北方面如中興路共和新路等處一帶房屋、遭敵彈後、又相繼起火、至昨午尚未熄滅、各情分誌如次、

▲閘北中興路大火　閘北中興路中福里間壁民宅、以敵軍砲彈爆炸、於昨晨七時半肇火、延燒十餘間、至下午三時後、餘燼猶未熄滅、又宋公園路、共和新路、永興路、及旱橋一帶房屋、遭彈擊後、亦多起火、

▲北浙江路飛到流彈　北浙江路海寧路轉角二百四十及四十一號源和館飯店、於昨晨被流彈自屋頂飛入、轟碎樓上玻璃窗七扇、並越過馬路、復將四百五十號門牌陸永昌鞋店之玻璃窗擊破、幸兩店職員均未受傷、是處為匯司捕房轄境、故該捕房聞報曾派中西探員前往調查、

▲元芳路炸傷多人　虹口元芳路元芳里、昨晨七時許、飛到砲彈多枚、炸死居民兩人、傷七人、姓名如次、死者、王景、年五十歲、俞連城、十七歲、傷者、張劉氏、四十四歲、朱鴻奎、二十七歲、張康邁、十四歲、傅伍林、十六歲、以上均係甬人、傷頭面等部、顧安三、十五歲、江王氏、四十七歲、方仁林、二十九歲、以上均係江北人、傷頭面肩手等處不等、

▲虹鎮香烟橋流彈　虹鎮香烟橋、昨晨飛落砲彈多枚、炸傷五人、姓名如下、謝小五子傷肩、丁四傷腿、陳趙氏傷腿、楊德昇傷胸、王陳氏傷肩、

▲砲彈傷斃兩日兵　北四川路一百八十七號門牌公園汽車行、於昨晨四時半左右、飛落砲彈一顆、內有兩日兵、一被當場炸死、一炸傷腿部、

▲滬西一帶均遭殃　滬西勞勃生路小沙渡路一二六四號、劉姓民房屋頂上、於昨晨四時許、落下砲彈一枚、當場爆裂、炸傷房客婦人范李氏之頭部、又有姜時新一名、亦被炸傷左手·右腿·及腰部三處、又勞勃生路大自鳴鐘北首潘義泰米店對過大綸洋貨號職員陸守興、亦被流彈擊中肩膊等處、同路裕慶里旁空地上、落一開花彈、炸陷有數尺之深、

▲華格臬路損民居　昨日上午十時左右、華格臬路仁安坊二百四十九號于梅芳醫生樓上、曬臺旁屋頂、突有一小砲彈爆裂、當時炸聲甚大、左右居鄰均為之驚慌失措、當將屋瓦炸散多塊、成一方桌大小之巨洞、幸未傷人、

▲特區法院之防範　上海第一特區地方法院四層樓吳廷琪推事辦公室之玻璃窗、前日被流彈擊碎後、該院為預防計、特於昨晨飭工搬運砂袋至四五兩層樓上、將各處之玻璃窗戶障蔽、僅留一小部份空隙、以通空氣、經此防範、雖流彈亦不足為害矣、

▲和平紀念碑下慘劇　大陸報云、有華人王姓自閘北逃出後、找尋其先行逃出之妻子、未見、坐愁愛多亞路口和平紀念碑前、忽有一流彈自虹口方面飛來、適中其顱、仆地而死、亦云慘矣、

◉敵軍飛機肆虐

▲偵察軍情亂投彈
▲殃及池魚及難民

日兵於昨晨七時、派出偵察機及轟炸機共六架、在吳淞江灣閘北一帶盤旋、偵察我軍情形、並轟炸民房、該機分二隊、每隊有偵察機一架、轟炸機兩架、偵察機飛行甚低、因被我軍步槍掃射、故飛繞數週、即向西北與茹方面飛去、並不投彈、但至與茹、又被我軍逼回、在下午一時左右、更有日飛機兩架、飛往劉行、曾在該鎮投彈十餘枚、祇一彈爆裂、即被我軍用步槍擊退、江灣吳淞方面、日機恐被我軍轟擊、故飛行極高、並不逗留、測其用意、似在偵察我軍動作、但結果仍一無所得、又訊、滬太路劉行鎮、昨日下午一時許、到有日飛機四架、連擲炸彈十餘枚、均未炸裂、一彈落於魚池中、轟然作聲、該池內育有青魚盡被炸死、又飛至羅店、擲彈數枚、一彈落於該鎮某姓祠堂屋上炸裂、內有難民數人、均被炸死、

◉字林報對華同情論

▲華兵勇敢一鳴驚人
▲良好國民性堪欽佩

字林報昨載短評云、邇來各方紛紛評論近一二星期內所生之大事、容或有忽視閘北抵抗日軍後華人心中所激發之情感者、中國軍隊常為各方指摘之的、今則一鳴驚人、以雙方軍械良窳之迥殊、吾人不得不欽佩第十九路軍官長士兵之勇敢、而同時數千難民、雖喪其資產、生計亟絕、而仍不失堅毅不撓之概、亦令人不能相忘、倘不再使中國士女確知各方對此良好國民性之衷心欽佩、不將更可悲憫、今幸救濟正在積極進行、雖杯水車薪、要亦不無小補、至中國兵士、除敵人外、對於中外人民、莫不和藹相親、卓然自重、諒即最頑固者亦不能不認此華兵造成之紀錄也、(譯者按此文出於字林報極堪注意也、)

◉英人抗議日軍炸收容所

水災救濟會總幹事英人辛博生、前因日本飛機轟炸災民收容所、曾向日本總領事提出抗議、旋日本總領事函復辛博生、對於抗議各點、飾詞推諉、辛氏以其所述理由不合事實、特再去函辯正、其第二次去函云、敬啓者、二月十五日貴函至今午(即二月十七日)十二時三十分、始由貴處信差面交鄙人、貴函謂接到二月十五日敝函、實為錯誤、因鄙人發信之日、實為二月十日也、關於貴函最後一節、茲謹將二月十二日鄙人致貴處原函、及二月十一日晚間鄙人致國聯會電文、各抄一份、送請查照、至二月十二日敝函送達貴處一層、有鄙處送信簿上所蓋日本總領事館圖章足為憑證、對於貴函內容、鄙人所欲答復者、首為災民受飛機轟炸一事、日本海軍當局、曾囑閣下代為表示深切之歉意、鄙人甚願能將此種表示、報告災民救濟會會員、俾其轉告該會會員、貴函謂災民收容所與華軍陣地相連、並設有鐵絲網、鄙人深知災民收容所、距北車站有兩哩之遙、而與滬寗鐵路相距最近之點、亦有一哩之遙、實不能認為與華軍陣地相連、此固二月十二日敝函所業已聲明者、至於設有鐵絲網之說、尤為錯誤、鄙人對於轟炸之原委、曾派人完全調查、據調查所得、則二月二日在收容所附近被轟炸以前、曾有日本飛機一架、在收容所飛翔、其駕駛者並向收容所災民揮手、當時收容所內住有兒童二千名、烏能誤認為軍隊駐紮之所、且二月五日、飛機於投擲炸彈以前、先以機關槍掃射、當時收容所內有馬姓、因此受傷、而飛機駕駛者、為便於向收容所開放機關槍、特將飛機降落甚低、如此而猶謂誤將災民收容所認為駐軍之處、實屬令人不解、鄙人收到此事之報告、為二月七日、已在轟炸發生之後、鄙人向閣下提出抗議、不能較早者、其故在此、設於出事之時、即收到報告、則二月五日鄙人必登時向貴處抗議矣、最後一點、宜請閣下注意者、即災民收容所門上懸有紅十字旗一面、而醫院之上、亦懸紅十字旗一面是也、

◉日方態度強硬

▲要求中國退兵
▲和議終無希望

大美晚報云、大美晚報探悉、依中日互相讓步之基礎、和解上海事變之談話、現正在進行中、聞日方請華軍退出上海區域至適當之距離、日軍亦自願退入防衛區域界線以內、並聲明華軍退走後、日軍不再作侵逼行動、且日軍擬由吳淞區域及自所佔閘北一小部分退出、雙方退軍既畢、即開外交談判、籌商防杜此次事變再見之方案、外間謠傳日方已以哀的美敦書送致華軍、但今日正午據日總領事署聲稱、日軍事當局未有此舉、惟稍遲或將[illegible]提出、亦[illegible]和解談話之[illegible]覺不必有此一舉亦未可知、現[illegible]可商妥雙方不失顏面之協定而達和平之解決、聞照目下所商之計畫、吳淞不由日軍或華軍佔守、而由中國警察維持治安、據日人方面消息、華軍不必退至太遠、僅須退至小砲射程以外、日人即可滿意、其意中似為七八英里、而非如前傳之二三十英里云、但據美聯社今晨所接之東京電線、日陸軍省已命上海日軍司令植田致哀的美敦書與華軍司令、要求於二十四小時內撤退、(參觀另欄國民社電)觀此日本當局之態度、仍極強硬也、

◉和平運動昨訊

▲英使繼續斡旋
▲美使今日離滬

和平運動、英公使藍浦森、仍在竭力斡旋中、英使之調解、以各不損害中日顏面、而促成兩軍停止戰事為原則、至於上海事件之本身問題、則俟停戰後、由外交途徑、另行談判、接近英使者、昨告本報記者、藍浦森公使、連日仍與中日當局進行、調和談判、現尚未有具體決定、但不能即謂和平運動前途、絕無希望、蓋和平談判、雖在此間進行、惟最後決定、則在南京東京、藍浦森公使、與中日兩方、均甚友善、今利用此種友誼、斡旋和平、中日當局、現正與其本國政府往返磋商、至英使調解內容、即為中日兩軍前線隊伍、同時撤退、華軍退離租界五英里、日軍退入租界線內、中立區域、由中國警察維持秩序云云、意代辦齊亞諾、昨午謁英美法各國公使、美公使詹森、定今晨乘驅逐艦離滬返京、美公使昨午後接見本報記者、偶談及和平運動、美使表示悲觀、惟對於閘北居民多寡、似頗關心也、英藍使及法使韋理德、在滬尚有數日勾留、

昨到大批日軍

▲計五千四百餘名

昨晨、本埠復到有日軍二千餘名、登陸後遄往狄思威路、下午又到三千四百餘名、分宿裕豐·東華·公大·等日紗廠、據確息、「日軍已在滬者、總計已有三萬餘名、聞尚有四萬餘名、將陸續運滬、湊成八萬人、」其軍隊之運輸、由日登輪、及抵滬上岸時、均在夜間、異常秘密、以免各國責難、又據調查、日軍第九師團之砲兵團化學兵營、兵士均服白色衣褲、帶面具、係於二月十四日晚十時、在大達碼頭登陸、並攜有瓦斯二十餘箱、

◉日方要訊彙聞

▲日反對開國聯總會　日文報載、東京電、日政府鑒於聯盟總會之召集、勢所難免、故已訓令代表佐藤、提出異議、佐藤於十六日之理事會席上、力主無召集之必要、縱使多數贊成開會、但決不應由第十五條第二項所提出之陳述書、並指摘聯盟之認識為不足云、

▲重光宴外交團疏通　日文報載、前晚九時、日使重光、在美國旗艦康德、邀請英美法意四國公使及各國先任指揮官、開晚餐會、疏通上海事件、直至十一時方散、

▲植田末松視察防線　本埠每日新聞云、植田團長十六日午後一時、由植松指揮官之引導、視察戰線、午後第二艦隊司令末松中將、亦赴閘北與狄思威路一帶、視察防地、

▲日領約束日僑活動　大晚報云、日總領事署以外間對於虹口日僑活動、嘖有煩言、昨(十六)已致函上海日本人各路聯合會主席、告誡日僑、嗣後一切行動、務宜極端謹慎、切勿踰越固有職權、並謂本埠有複雜之國際性質、對待西人、尤宜審慎從事、邇來外人持有正當認可之證書、而受日人警衛團員粗暴待遇者、已有多次、嗣後務望日僑極端審慎、藉免再有此類不幸事件發生云、

◉三百萬市民擁護十九路軍

作戰到底宣言

▲日軍不撤無調和餘地
▲堅決反對設中立區域

上海市民聯合會、昨代表滬市三百萬市民、發表鄭重宣言、對滬局表示反對設中立區、號召全國動員自衛、擁護十九路軍作戰到底等四點、原文如次、自暴日恐其武力、侵略我東北三省後、猙獰面目、日益暴露、上月二十八日、駐滬日軍、於其國領事對我市府答覆、認爲滿意後、遂背信義、引起戰禍、我十九路軍爲防衛國土計、誓死抵抗、血戰浹旬、摧强敵、我民衆敵愾同仇、故抱寧爲玉碎、勿爲瓦全之心、爲我國家民族爭一線生機、各竭其力、爲我忠勇衛國之十九路軍後援、不圖在此浴血抗敵、千鈞一髮之秋、執政諸公、忽有依違和戰之間、舉棋不定之勢、日人亦竟敢不顧廉恥、提出種種無理條件、以窘我人屈服、遂使杯弓蛇影、佔有相驚、夫物必先腐而後蟲生、空穴來風、非爲無故、吾人苟抱定犧牲之決心、則公理終有戰勝强權之一日、物質損失、猶是小焉者也、敝會敢代表滬市三百萬市民、堅決作下列之表示、㈠非日軍先行退出中國領土、絕對無調和之餘地、㈡反對設立中立區域、㈢擁護十九路軍武力抗日到底、㈣全國總動員、實行正當自衛、拒絕日方任何要求、以上四點、爲今日最低之要求、如果不能達到、而竟致軟化、則此次上海千萬生命財產之犧牲、無異付諸流水、國家興亡、在此一舉、尙希我全國同胞各秉匹夫有責之義、齊抱當軸、一致奮起、勿令秦檜張邦昌輩復見於今日、國家幸甚、民衆幸甚、謹此宣言、

◉英報痛斥日本

▲日報紀載不諱

本埠日文報日日新聞云、倫敦各報、對於日本陸軍由公共租界登陸、頗爲憂慮、紀事報日內瓦特派員、以日本竟提出令中國軍隊撤退二十里之案、斥其亂暴無理、達於極點、並謂各國駐日公使、可完全退出日本云、

◉法租界之謠言

▲起因於武裝日軍入界
▲甚望當局再鄭重闢謠

近日來法租界謠言繁興、人心不安、聞此種謠言、實起因於日軍植田司令拜訪法總領事時、隨帶武裝日軍多名、乘汽車經過法租界、遂引起外間誤會、並以法租界當局、前曾表示嚴守中立、凡中日武裝軍隊經過法租界者、均須解除武裝、植田雖爲拜訪性質、但事實上確使居民大感不安、昨經記者親往法租界調查、種種傳說、均絕無其事、但希望法租界當局爲安定人心起見、應再有鄭重表示闢謠之必要也、

◉英兵二名受傷

▲關係起卸彈藥不愼所致

昨晨五時許、有英國駐防軍、僱用中國小工數名、在怡和碼頭起卸彈藥、當起卸時、有一小工、將彈身誤觸鋼板、頓時爆發、以致炸傷英兵二名、小工數名、恐有性命之虞、外傳爲砲彈所傷、殊非事實云、

◉天潼路北四川路一帶 國人暫弗前往

▲日軍搜查甚嚴

頃有人自北四川路來述、現日軍於天潼路以北、北四川路以東一帶、駐守街口、凡來往男女、無不嚴加搜查、褫去衣服、凌辱萬狀、務望國人暫時不必前往、以免徒遭意外、

◉美人報告 上海事變損害

▲一億七千萬元
▲實際奚止此數

日文報載此次上海事變、據美國人調查所報告、閘北虹口方面、被害工場之損失、約值一億七千萬元、失業者約十一萬人、（按此種報告、殊非實數、我方所受損失、奚止此數、）

◉納稅會函工部局建議 召集中外納稅人大會

▲籌商肅淸暴力辦法
▲保護商業經濟安全

納稅華人會致工部局函云、逕啓者、准上海各路商界總聯合會、及中華救國十人團聯合會、上海特別區市民聯合會、會銜函開、自歐洲大戰以後、各國慈愛人士竭其心思財力、所築保障世界人類幸福之和平基礎、在日本軍閥佔侵遼吉行動之下、發生劇烈之破壞、不獨九國協約中、尊重中國主權獨立及領土行政完整之條文、受其摧殘、即非戰公約中一致拋棄以利用戰爭爲國家政策工具之精神、亦同遭踐踏、於是日本軍閥之行動、遂成爲今日世界不知法紀不知人道類於盜匪劫持善良之暴力、此種暴力、因世界各國之畏其兇橫、不敢制止、致使國聯會行政院、阻止擴大範圍之三次議案、及簽訂非戰公約四十四國通知注意約文義務之共同警告、俱不足當其一盼、而失其價値、我國矢忠國聯、保全世界共同利害關係之態度、及痴信公道力求和平之誠德、彼亦視爲順柔可欺、且爲得寸進尺之機會、於是攻取龍江、擾亂天津、繼佔錦州、以及舉凡正式戰爭所不許殘殺、無不肆意爲之、本年一月二十八日、在日本駐滬領事於接受上海市長爲顧全各國商業經濟關係、被迫無條件忍辱屈服之復牒、而明白認爲滿意以後、該國在滬軍閥、竟又不顧信義、公然利用工部局及防守委員會、責令維持安全於蘇州河以北之租界中立區域指揮、放棄防守責任、形同叛變之日本軍隊、及殺人放火綁刦市民類似盜匪之日本便衣隊、實行其預定侵佔閘北之計劃、不但使有關租界繁榮之上海市政府

奧迪安影戲院被焚後（王小亭攝）

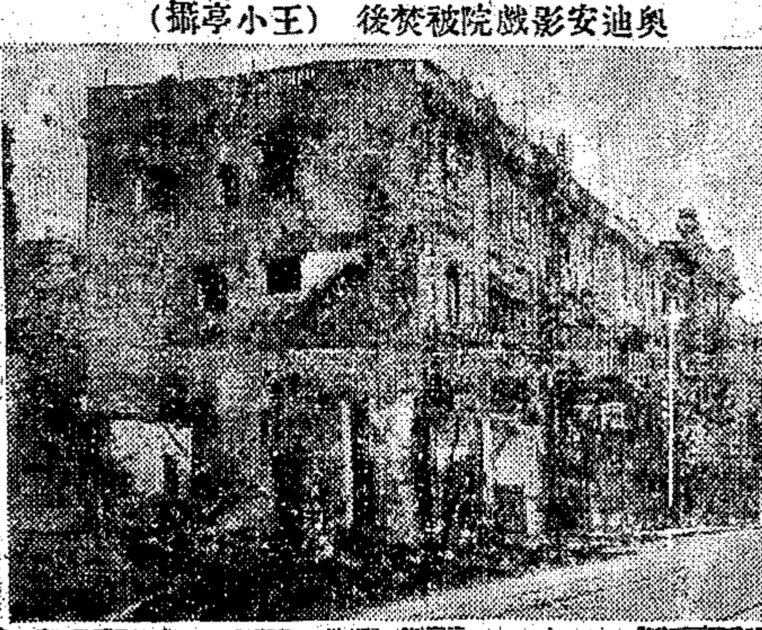

所轄各地、發生空前未有之損害與恐怖、即就租界範圍言、整個中立之尊嚴、亦慘遭破壞、維持安全之警權、復爲所刦奪、而中外納稅人士、由鉅額稅費所購得之安全保障、更在甚於强盜綁匪超越租界警權暴力之下、受悲痛之侵害、在此危險狀態之下、中外納稅人士、以及收受捐稅之工部局、爲市行政之權威計、爲公共之安全計、俱有共同努力、起而撲滅此暴力之責任、敝會等有鑒於此、特向貴會建議、從速督促工部局、召集中外納稅人大會、籌商集合力量、充實準備肅淸暴力辦法、務使足以影響中外納稅人士生命財產與商業經濟安全及發展之行爲、至少限度、不許再在租界範圍以內爲任何之活動、倘若未受侵害之納稅人、坐視已受侵害之納稅人於不顧、不獨爲蔑視責任道德與人道、亦且有延及己之危險、敝會等全體會員、站在納稅人之立場上、願盡其所有力量、負担協助工部局之任何責任、爲此專函貴會、務希貴會領導全市納稅華人、即起實行外、並請竭力設法、喚起其他各國納稅人之注意、而爲公同之努力等因、准此、查日軍之亂滬、使八十八年來認爲比較安全之中立區域入於危險之狀態、且其破壞行動、非僅對我中國、甚且對於與租界有關係之各國、發生極重大之損害、蓋維持公共租界之安全、各有關係國及地主國均有其責任、而日本亦爲有關係國之一、即使敝視地主國、亦應如何尊重各有關係國之共同利益、而其暴行爲若此之嚴重、具見日本心目中、全無國際利益、此而不懲、公共租界之現狀、必有劇烈變化發生、此貴局與有關係之各國、及地主國與中外納稅人所應嚴重注意者也、准函前因、相應函請查照、迅謀解決辦法爲荷、此致上海公共租界工部局總辦、

◉日謠言惑衆挑撥離間

▲吳市長報告事實

昨日路透社東京電稱、日方所傳吳市長於一月二十八日、允許撤退駐在閘北之我國軍隊、記者特訪與市長詢其眞相、承市長答稱、余從未向日方有此種表示、蓋此項消息、顯係日人虛搆、以淆惑聽聞、夫該電又稱、日方將致哀的美敦書與十九路軍、而蔣介石軍隊、則不在要求撤退之列等語、其用意無非欲挑撥離間、以遂其侵略之目的、要知我十九路軍與其他軍隊、均是我中國軍隊、在整個政府指揮之下、敵來侵犯、祗有與之抵抗云云、

◉市黨部電請 中央迅調大軍禦日

▲並調粵軍入贛剿赤
▲安內攘外在此一舉

市黨部昨上中央執行委員會電云、國急、洛陽中央執行委員會鈞鑒、並轉軍事委員會鈞鑒、頃致廣州陳伯南李德隣白健生諸先生一電、文曰、（銜略）暴日侵滬、雖經我忠勇將士、奮死抵抗、但日軍以屢遭慘敗、陸續增援、滬地戰事、愈見擴大、大部師旅、在贛剿赤、拒虎防狼、勢難兼顧、粵贛接壤、朝發夕至、應請遵照一中全會決議、速調兩粵武裝同志、就近入贛、接防剿赤、庶中央軍隊、得以溯江東下、回師滅倭、此於軍需運輸、兩均利便、所謂事半而功倍者也、想鄉忠救國、異途同歸、諒荷同情、時急勢迫、萬乞速應戎機、調兵入贛、毋任盼切等語、敬乞電令兩粵武裝同志、入贛、接防剿赤、並速調在贛大軍、東下禦倭、安內攘外、在此一舉、臨電迫切、不勝屛營、中國國民黨上海特別市執行委員會叩、

◉商界 請電力公司向日抗議

▲驅逐日軍飛機場
▲以保持劵人利益

愛文義路九路商界聯合會、爲暴日在楊樹浦電燈廠東首平地、强築飛機場、昨函上海電力公司、請其向日抗議、以免六盤債劵人、遭受損失、茲錄其原函如下、逕啓者、頃據報載、暴日在楊樹浦電燈廠東首平地、强築飛機場、聞之不勝駭異、查電燈廠乃美商上海電力公司所經營、而該公司歷年在滬、所發之六盤債劵、爲數頗巨、我華人持有該劵者、佔其大半、而特爲保障者、即該電燈廠之廠基也、茲倭寇橫行、强設飛機場於該電廠附近、一旦軍事臨近、彈火勢必危及、則我持劵人、直將受其影響、爲特函請貴會、即函上海電力公司、請其向日抗議、立將該日飛機場驅逐、一面招集全體持劵人、提出抗議、否則向其追還債欵、以免損失、等情據此、相應函請貴公司查照辦理、迅向日本提出嚴重抗議、以保持劵人利益、並希將交涉情形見覆爲荷、

◉梁士詒致英相電

▲請弗爲日方宣傳所朦蔽

外傳梁士詒有赴津說、現查梁君仍居滬上、并兩星期前、曾電致英首相麥克唐納、其文曰、倫敦麥克唐納首相鑒、日本近來在華一切暴行、已迫令最愛和平之我國民衆、一致抱具最劇烈決心、誓死抗日、捍衛國土、日本自侵略滿洲以來、已表明其用意、不但破壞中國主權與領土、且對於世界各國遵守國際公約與義務、悉予踐踏無遺、故雖危及與遠東有關係各國之權利、所在不顧、有關係各國、亟應此時聯合起來、自衛權利、上海爲世界著名商埠、經列國八十年來慘澹經營、英國商務、佔重要地位、祗因此次日軍覇佔公共租界、爲對華作戰策源地、幾令上海蒙重大損失、如其暴行、仍不制止、則日本因要達其摧殘吾華商務經濟目的、將不免向揚子江流域各商埠、甚至在香港與星嘉坡、施以打擊、如是、則在各埠各國權利、亦同被犧牲矣、深望貴國及有關係各國、立即聯合作自衛之策、並希望各國、不再被日本從前及今後之炫惑宣傳、蓄日立意炫惑宣傳、定可致遠東蒙空前未有之大刧也、梁士詒、廿一、二、三、

◉張之江電蔣請纓援滬

江蘇綏靖督辦張之江、頃由揚州致留滬之薛良、程頌雲、等電云、元日、江上蔣介石先生一電、文曰、頃接滬信、日軍派陸軍來滬助戰、並宣示決不受任何列强之威脅、而阻其軍事行動、處以今日得已時、雖全國動員、亦所不惜云云、竊以今日滬戰日趨激烈、此間當非派傳、十九路軍、忠勇抵抗、神武無比、若日以其傾國之師、合力來犯、衆寡懸殊、深爲可慮、竊以此次上海戰事之勝負、即關係國家之存亡、日既以武力威迫、而我亦當拚全力作殊死戰、若能再接再勵、與倭日以重創、則我民族始有復興之機會、鈞座運籌帷幄、必已早有成算、而私心所殷憂者、倭日去滬近、增援三日可到、我軍交通不便、雖在本國、而行軍遲緩、尤須先行調集、期赴時機、現在江北一聚、俯賜安置、請賞激勵所部、荷戈待命、如有驅遣、願爲前茅、以與暴日爭死生也、等語、尙未奉復、知注特聞、並希隨時示教爲荷、弟張之江叩、銑印、

◉工部局總裁 釋明中立區意見

▲謂爲不負責任

工部局情報處來函云、民衆之心目中、對於在此最爲危急時期內、公共租界與列强之關係一層、頗多誤會、所望下列本局總裁向董事會提出之意見書、對於釋明情勢、或能發生若干效力、此種誤會之大部份、顯然大都由於普通居民對於中立國與所可稱爲規定之中立國、有自然難於區別之處、茲將總裁所提意見書、述譯如左、無論就何種意義而言、公共租界非一獨立國家、但該租界有某某種獨一無二之性質、乃使其在某某方面、足與一獨立國家相類似、而有正當理由、試將近代國際法內所稱「中立」字樣、加以解釋、並將中立國與規定之中立國、明晰區別、所謂中立國者、即出於自擇而不加入戰爭之國、易詞言之、「中立國之行動、係出於自願、而不爲外來之勢力或脅迫所左右、「中立」字樣之適用範圍頗廣、中立之狀況、可宛似爲人工造成、此種造成中立之辦法、謂之「規定中立」、國家之規定爲中立、或由於通例、或出於條約、所謂通例者、其意義爲默認、或爲以此種默認爲基礎之慣例、國家之經規定爲中立、其所欲達之目的、或恒非完全相同、但常有一種欲達之根本目的、即保證不受毗鄰各國之侵犯或攻擊是、爲毗鄰各國之全體利益起見、此種辦法、就大體而言、經認爲得策、經如是規定爲中立之國家、不僅預定此種國家不加入其毗鄰各國所有之戰爭、抑且預定此種國家之自身、不爲戰爭之主體、規定之中立國、其行動自由、經受此種限制、所得之報酬、爲使該國得有保證、不受毗鄰各國之侵犯或攻

奧迪安影戲院南首被日兵焚燬（王小亭攝）

擊、比利時、瑞士、以及盧森堡、皆爲經由條約而爲規定中立國之例證、大概各方面皆可坦然承認、本局所屬董事會、皆恪守於公共租界爲一中立區域與中立國相類似之原則、且從未使該租界捲入界內居民所屬各國間一切戰爭或國際糾紛之旋渦、關於公共租界之地位、研究其或能爲規定中立區、與規定中立國相類一層、事非如此簡單、上文業經指明、規定之中立國、僅能由通例或條約造成、無論何人、倘以爲公共租界、業經在界內有政治上或其他關係之各國、訂立條約、而造成爲一中立區、其主張能否成立、實堪懷疑、究竟公共租界、是否業由通例、或換言之、業由各該國之默認或同意或根據是項默認或同意之慣例、而成爲一規定之中立區、或爲各該國政府不能意見一致之問題、設使爲辯論計、假定公共租界業經各該國規定爲中立區、則於必要之時、其應負協力禁阻任何一國武裝軍隊破壞該區中立之責者、乃爲各該國、而非爲工部局、與租界中立之複雜問題、有密切關係者、爲各外國政府所派來滬各軍隊之地位問題、公共租界之外僑社會、自有租界以來、業經按照自衛公例、要求有自行保護、以抵禦外來攻擊及內部紛擾之權、並於中國遇有內戰致危及租界之政治上及土地上之完整時、常維持一種武裝中立之態度、業有多次、當界內軍警不足保護租界、以抵禦任何國政黨或軍閥徒黨之以兵力或暴徒攻擊時、經請得某數外國之海陸軍援助、有若干外國海陸軍隊之在界內登陸、顯係爲保護各該國人民之生命財產起見、但在實際方面、知當行保護各該國人民之最佳辦法、爲由各國軍隊、按照預定保護全部租界之計畫或方法、並商得各國軍隊司令官之同意、在統一指揮之下、聯合行動、在此種情形之下、有殆不能否認者一層、即至少有若干外國、經以協定、創立並維持公共租界之中立局面、以抵禦中國政府或政黨或徒黨之任何武力或侵越之行動、爲勢將損害租界之政治上或土地上之完整者、是項中立局面、其範圍是否即此而止、或爲一爭論問題、此項有限制之公共租界中立局面、其創立與維持、純爲防禦起見、且從不爲攻擊中國或任何他國起見、在一九三二年一月二十八日宣布戒嚴數月以前、駐滬各國軍隊司令、遣日本司令在內、會協定一種純屬防禦性質之防守公共租界計畫、該計畫並未計及、在實行之時、中日兩國之間、將有一種戰爭之實況、照此計畫、租界之外週、劃分爲區、每一國軍隊、擔任防衛各該區之責、日本軍隊之派遣來滬、爲保護該國人民、北區有多數日僑、以及廣大之日本利益、故日本司令負擔北區、各國軍隊之分防各區、工部局並不負任何撥派之責、將日本軍隊撥歸北區、純爲防務起見、其意在公共租界全體之保護、與將其他各國之軍隊、撥歸其他各國軍隊防區、根據正確切相同、倘日本軍隊有超越防務計畫所定純粹防務之外而有作爲、則不能使租界當局、亦不得使他國駐滬軍隊司令、負其責任、關於此層、倘有應記憶者一端、即工部局對於列强之軍隊、並無任何威權或管轄權、故對於各該軍隊之行爲、不能負任何責任、蓋此項軍隊、對於工部局並不直接負責、惟僅對於各該國政府負責耳、

◉郭泰祺之表示

▲滬案隨時接洽報告

外交部政務次長郭泰祺氏、近因外交緊張、職責綦重、恐虞隕越、特向國府辭去外政次之職、記者昨晤郭氏於某要人私邸、詢以此後之進取、據郭氏表示、渠雖辭去外次、但迭奉行政院汪院長來電、以渠爲特外會委員之一、對於滬上外交重要事件、仍令隨時接洽報告、且渠已定於今晨（十八日）乘太古穴輪赴京、同行者聞爲郭德華氏云、

◉國聯委員團到滬有期

▲三月四日

大美晚報云、據本埠大來公司今日（十七）聲稱、國聯所派調查中日爭案之委員團、現乘該公司之柯立芝總統號前來遠東、於三月四日可抵本埠、

◉慰勞爭先恐後

▲菲僑之一筆鉅欵

中興銀行昨接菲律濱華僑匯來十五萬元一筆巨欵、託陳光甫、王天申、二君代爲轉交十九路軍蔡廷楷軍長、指定作爲難基金、當由二君遣派專員、送往前線、而交蔡軍長親收、此外該行昨又續接到各地救國會匯接濟十九路軍欵項約八千元、計淡描戈四千元、山加洛示一千五百餘元、絲其戈一千三百六十餘元、依里干一千兩、內一千五百餘元託財政部轉交、餘直接交蔡廷楷軍長、亦經該行照爲匯交矣、

▲海外僑胞踴躍助餉兵

市商會昨接美洲華僑轉十九路軍兩電、茲分誌如下、㈠商會轉蔣光鼐蔡廷楷軍長前敵將士鑒、倭寇欺凌、舉國共憤、務望奮勇殺敵、萬勿退讓、僑等誓爲後盾、茲由廣東銀行電匯大洋五萬元、以慰軍需、如安、希電復、美洲[illegible]、㈡上海市商會轉蔣·蔡·戴·三將軍鑒、貴軍忠勇士、敵愾深仇、僑胞欽佩、茲由中國銀行電匯洋二千五百元、日後當再匯欵援助、至希繼續抗敵、並乞賜復、加拿大雪特尼華僑愛國會、

▲美僑匯欵慰勞

美國杜路斯中華會來電云、申報轉十九路軍蔣光鼐蔡廷楷將軍暨全體將士勳鑒、公等抵抗暴日、迭獲勝利、海外遙聽、無任忻賀、茲謹由上海花旗銀行匯上規銀二千一百二十兩、擬以七成供彈藥之需、三成資傷軍之用、收到乞即電復、並祈函示爲盼、杜路斯埠西高街一〇九號中華總會叩、（Chinese Society 109 West Superior Street Duluth M P N）

▲市商會收到慰勞品

市商會徵集慰勞物品辦事處、（總辦事處寗波同鄉會內、第二分辦事處（雲錦里棉布業公會內）、及第三分辦事處（寗波路磁灰廠業公會內）、二月十六日收到各界捐輸欵物如下、計洋一千三百十元、銅元五千六百八十文、大刀一百柄、紗布口罩四十二只、汽油一百聽、絲棉背心四百六十四件、食品共十大蒲包、三十六小包、又一千五百十四只、衛生衣七百八十七件、棉襖褲二百七十五套、布衫褲三百四十四套、棉衣六十四件、軍毯一百條、熱水瓶一百五十只、毛絨衫及馬甲共十件、手套一件、毛巾六條、萬金油五聽、又該會第一分辦事處（銀行公會內）自一月二十九日起至二月九日止、共收到各界捐欵、計大洋十七萬七千二百三十五元二角二分、小洋一千四百三十八角、銅元六千二百四十枚、規元一千一百三十八兩五錢三分、新加坡紗幣二十四元、各捐戶銜名細數、已在編錄中、

本報定價目

中國境內每月洋一元三角五分每三個月洋三元八角五分每六個月洋七元五角（全年洋十四元六角日本朝鮮同）◉新疆蒙古每月洋二元四角◉歐美各國每月洋五元六角◉香港澳門每月洋二元九角報費先惠郵票不收

廣告刊例

◉特等（甲）登於報名下以二十六字高爲一行共廿二行每日每行計洋二十元
（乙）登於提要前以四十字高爲一行共十五行每日每行洋十元
（丙）登於新聞欄中以四十字高爲一行每次以三行起碼每方大洋九元正
◉頭等（甲）報名旁每日每版洋[illegible]（乙）自上封面起至時評前地位每日每行[illegible]
◉二等登於要聞下封面起至時評前地位每日每行[illegible]
◉三等登於本埠增刊分類廣告地位每日每行[illegible]
◉圖畫週刊[illegible]

本館電話 總機 九三四〇五 九三四〇六 九三四〇七 九三四〇八
轉接各部 四線
辦事室
電報掛號 六〇七八

本報開設上海漢口路四十二號創始同治十一年即西曆一八七二年

▲社會局徵求衣被披露

社會局自徵求衣被以來、至二月十三日止、已將捐戶芳名登報鳴謝、茲再將十四日起至十六日止、各捐募人姓名披露如下、無名氏棉胎二件、張錢屏棉被二條、衣一件、黃先生棉馬甲十件、舊衣十件、棉被二條、無姓名舊棉胎一件、舊衣一二件、李敏广舊衣十六件、小帽一頂、襪四雙、鞋二雙、熊先生大小棉衣四十四件、職宅舊衣七件、無名氏舊衣三件、陸先生棉被四條、舊大衣一件、蔣義興棉花莊、新棉被六條、孫君舊衣十五件、（以上十四日）蕣紛交易所男女衣襪八件、徐兆棣舊棉被三條、義成榮行棉被三條、周子潮舊衣七件、陸蔭伯新棉襪二十四雙、李守眞舊衣二十件、王老太單夾袍衫十三件、襪二雙、某君棉被四條、某君棉被一條、被單三條、衣一件小衣二件、襪一雙、徐先生棉被一條、棉衣十五件、（以上十五日）陸唯言棉被二十條、梁炳春棉被十條、楊宋爲易新棉衣八件、丁先生單夾衣十三件、鞋四雙、襪四雙、帽二頂、陳又濟大小綿衣十四件、海關俱樂部大衣五件、西裝二套、背心二件、西服一件、絨線衫一件、絨背心五件、棉被三張、被胎一張、毛襪四雙、手套五雙、

▲市臨時救濟會代收慰勞品

上海市臨時救濟會、昨日收到各方慰勞品、有張嘯林·杜月笙·續募紅茶牛肉九十七箱、餅乾三十九箱、絲綿背心三百五十件、沈運鍔絲綿背心七十件、商品檢驗局慰勞袋四百只、上海職業婦女救國團軍用筷子一千二百五十副、絨線項圈八十三個、大號毛巾一百四十條、民生藥棉紗布廠紗布十包、藥棉十包、萃英藥房藥品約值三百餘元、市商會第二批轉來黑棗二十六袋、蕷包八蒲包、餅干二十七匣、廣東餅二隻、陳皮梅卅八包、糖年糕十九蒲包、熱水壺六箱、生活周刊社經募藥品六包、計值洋八百七元、上海市臨時救濟會炒米四十六袋、慰勞袋四千只、大生紗廠慰勞五百只等、現金有華美藥房徐國均洋二百元、方君瑞金文奎各十元、姚英五元、鄭潤生五元、鄭雪雲等致五元、沈恒德堂五元、方國榮五元、杜寶生四元、又菲律賓華僑李滄泉等、昨匯銀十五萬元於上海銀行、由該行李君商同該會職員、送至後方面交蔡軍長親收、茲悉軍中需要物品、以時間性關係、每有過剩或不足之虞、如有熱心人士、願捐贈現金物品者、可先與該會接洽、可以明白前方之需要也、

▲建築同人轉送救護床

昨日東萊銀行同人捐助之救護床三十架、同新泰白米五十擔、姚君贏袋五千只、均託建築同人轉送前線應用、

▲鹽務稽核所慰勞傷兵

本埠鹽務稽核總所、自前次派員赴各醫院慰勞傷兵、後因見連日吳淞劇戰、續有傷兵在院醫治、特於本月十七日再行派員携同大批水菓食品、作第二次慰勞、

▲前方將士需用炒米

國聞社云、據前方報告、現在各界所贈慰勞品、有、但其中不適軍用者爲數亦多、目下前敵將士食糧、需用一種炒米、而麵包不適用於南方將士、其法將食米炒熟、並加鹽少許、俾將士殺敵時可以備於袋內、隨時出而食之也、

▲鄭國治募送馬甲

友聯電氣公司經理鄭國治君等、素具愛國熱忱、此次鑒於十九路軍奮勇殺敵、特向各親友竭力勸募、成績頗佳、現已募得絲棉馬甲一百卅三件、現金一百二十七元、已於昨日交顧嘉才君、轉送吳淞要塞譚司令、支配前敵將士應用、

▲律師公會賫送物品

上海律師公會昨日將頭號六輪卡車一輛、絲棉背心百件、鋼製保險馬甲一件、毛巾一萬條、以及手套絨線物品等件、裝置一卡車、推舉常務委員會各委員、於午後三時許齎送十九路軍司令部、慰勞前敵將士云、

▲慰勞品車擁擠塞途

暴日啟釁、我軍防禦、上海市民紛紛以現欵或物品慰勞、昨有在眞茹見運貨汽車、相望於道、鎮上狹隘之街市、幾全爲此類慰勞車所擠塞、各種物品、除現在急需之藥品已[illegible]大批外、其他如手套·棕子等、均堆積如山、附近江北貧民、亦紛往索物、[illegible]等物分給、又各界以前所贈之絲棉背心、閘北一帶前線兵士、均已穿着、加於原有武裝之外、以示軍民如心腹、[illegible]云、

▲潮州同鄉會續致慰勞品

潮州旅滬同鄉會送贈十九路軍雨衣三千件、絲棉背心三百十六件、[illegible]

▲回教團體之慰勞

本埠回教團體、日前捐集現欵二千五百元、除洋一千元送仁濟堂充救濟難民經費外、餘一千五百元、另製絲棉背心四百二十件、已送往十九路軍後防辦事處、現尙擬購置雨衣等物、陸續送去、再當製[illegible]、又有法租界漁陽里耶姓數人、及一隱名女士、助欵四十二元、託製背心十六件、代送前方、

▲傷兵片刻得八十餘元

中國紅十字會傷兵醫院、昨有一傷兵、在門外曝日、途人爭送現金、頃刻之間、達八十餘元、觀者塞途、院中辦事員即向途人勸告、謂如欲捐助、請送總會、因之各散、又法租界外國公寓主人每日送鮮牛奶二百磅、至第十一醫院供傷兵食用、又柯文德夫人贈大批洋襪送第二傷兵醫院、其他婦女孩童贈送食物者尤衆、

▲勤務亦磬囊助捐

振務委員會駐滬辦事處勤務劉萬增、連日目擊難民無衣無食之苦、以歷月來積蓄之洋十元、悉數助振、雖能可貴、足以風世、又戰區難民救濟會昨收到曹杏廬君經募胡雁臣君捐助福特卡車一部、以供運送難民之用、又收到川沙至元善堂捐來洋三百六十元、

▲許州甯紹公民匯五百元

許州來電云、申報館轉十九路軍全體將士勳鑒、泥濘侵寇、庫中華之氣、增民族之光、凡我華冑、同深欽佩、謹交中國銀行匯奉洋五百元、伏乞笑納、非敢以言慰勞、藉以略表民心、尙祈繼續努力、以保家國之榮、並盼見覆爲荷、旅許甯紹公民同叩霰、

▲童子軍昨又慰將士

慕爾堂童子軍戰地服務團、連日收有大宗慰勞品、故於昨晨（十七日）派童子軍七人、由郵務工會捐助卡車一次、送往十九路司令部、計有絲棉背心一百四十二件、手套一百五十雙、棉背心二十二件、該團昨日又收到大華公司皮箱一隻、火腿一隻、中南藏皮箱二隻、鮑爾泰廠皮箱三隻、大華實業社除垢粉十箱、王先生口罩二十隻、無名氏口罩四百隻、又炭酸鎂十磅、張林妹手套二雙、李翠英絨線領圈三打、張翠英等五人合捐絨線領圈一打、以上各物均擬今日送往前方云、

▲本館代收慰勞品及現金

河南許昌甯紹公民、昨由中國銀行電匯十九路軍慰勞金五百元、日本華僑馬君捐贈軍用眼鏡五百副、毛線襪一千雙、毛巾一百打、各物前方甚爲適用、馬君不惜鉅資、殊爲難能可貴、鍾子彬·蔣佛·全素·清樂·雲蔭·月半·君等、助袋一百只、耀明桅燈廠捐贈國民革命軍第七十八師第一百五十六旅所屬之上海市民義勇軍第一隊隊部必勝燈六十盞、同和號捐贈襪白襪一百〇八雙、毛線衫六件、絲襪六十三雙、毛巾二十四條、白汗巾二百六十條、手套二十打、福建電報局同人·陳曉伯·王堯祥·潘炳發·蔡森發·等經募洋二百八十五元、又小洋二十角、又廣慈醫院勞工薛錢純君經募洋五十九元半、又小洋二十角、以勞苦同胞而能深明大義、不惜疼口嘵音、勸募多資、殊屬難得、勞神父路五豐里潘越深君第二次經募得絨繩領圈念九個、大洋十一元、小洋四角、萬楨搮園及同人各一百元、建鄉鞋什糧工會洋六十一元、黃鍊君·杭州木場巷元泰莊同人·通文油墨社·各洋五十元、范遜禪君等洋四十元、松盛豐盛園暨分園全體職工洋三十六元、徐家匯郵局同人洋三十三元、沈生大君洋三十元、徐新松盛醬園職工洋二十四元、高培良君·京兆女士·潘張女士·各洋二十元、鎮溪葛廣珂女士十五元、廣慈產科病房洋十一元小洋三角、豐盛支店職員洋十一元、陸老太太·節記·王堯祥·黃靜思·王永允·張企文·沈運記·愛克斯光尹廷信兄弟·滬南福初小學校學生·等各洋十元、樓盛昌君洋八元、廣慈新男病房洋七元小洋六角、許心興君洋七元、楊仍元·徐金藩·蔣義純·蔡林發·黃述記·大來·無名氏·林思明·沈逢源·梁祖述·錦發棧司·李炎助·永大昌·陳友山·等各洋五元、陳顯伯·陳澤萱·魏斌君·等各洋四元、廣慈頭遭女病房合洋四元小洋四角、聖心女病房洋三元、小洋九角、中廚房同人洋三元小洋四角、莊道泉·柯子菁·我金士·同豐泰·無名氏·戴少懋·蔡玉書·楊才俊·沈家麒·震發品·倪文榮·君等各洋三元、南市正大木行小影計·陸福初·陳太太·梅公館·李先生·朱長炳·俞堃青·陳篤叔·楊建莊·楊瑞森·鮑淵泰·龔不英·廣慈洋廚房·張公盛·巽元木號·李鈞培·徐人杰·胡映祥·徐世恩·不記名·闕範訓·俞福祥·曹源浚·義和雲記號·永泰號·方源泰·時懿公司·陶恒順·同源代步·恒豐新·潘炳發·潘安培·余一華·吳啓俊·林永郎·林再謀·周啓遠·曹昭興·彭蒔德·柯伯蝗·周佛流·周永鑫·聚德隆·茂昌·謝子金·鄭芳倫·公善·建成·德大永·鄭慶祥·莊一生·普豐聯記號·胡樹記·慶瑞·周志仁·伍澤存·遠康·君等各洋二元、陸蒲英·五齡童·陸裘範·殷成章·林茹相·郁桂三·趙[illegible]源泉·李淑娟·黃鐘生·趙安六·丁林生·森泰·俞金生·俞金林·俞山毛·黃志山·俞步霖·張鳳海·理德堂·王泰隆·蕭啟貞·徐友寧·黃孝松·伍澤洪·吳克章·伍長春·魏宣有·陳寄生·莊景銘·阮祥輝·屈世傑·姜季渭·方如濟·蔡順成·吳榮銘·顧安二·炳記·林金慰·吳馬齡·蔡卓濱·陳介松·李吟蓀·盧應榮·顏國月·愼豐·錦興·瑞康·許志丕·永和烟號·鼎盛·陳穀林·許吉順·吳幼松·朱道熙·延東·翁靜慈·莊復生·孫令昭·蔣揚才·伍滌志·唐林章·屠蘊泰·莊胡榮·陳寶娟·王鑫元·戎家順·張鶴鳴·林建祥·龔朋三·陳兆河·周鎣晉·郭振銘·吳順昌·戴勤宮·傅和卿·瑞昶·金杞生·瑞霖·福和·陳可川·南錫公司·黃玉富·張文銀·黃君·伯新·成靜安·順記·李娜·莊思雲·莊亞妹·楊仲波·李如鶴·魏家善·陳雲標·顧元福·顧寶林·沈妙泉·正泰昌·邵萬盛·蔣恒泰·黃恒記·陸祥順·沈安毛·李德廷·沈復興·福昌公司·金杏生·等各洋半元、陸錫初·杏林堂·裕豐永·協興·陶恒茂·黃祥和·等八戶·李淑蓮·顧思道·錦記·陳君·陸菊蓀·袁模山·秦源祺·等共計捐洋四元二角、小洋三十九角錢一千文、共計洋一千六百四十七元七角、又小洋六十五角、錢一千文、交國華銀行轉朱勝容君白米一百磅、火腿一只、李定根君絲棉背心三十四件、復豐利洋貨號梳燈六只、臧增冰君皮手套一副、宋翁等六君絨線手套十二副、王仲庚君絨繩領圈十九個、王衛鏡·魏顧玉·二女士絲棉背心五十件、陳長範君衛生衫十五件、泰豐成金號軍用電話二具、又無名氏一具、以上物品、交十九路軍駐滬辦事處、朱勝容君救濟難民白米一百磅、單被二條、交大陸商場難民收容所、

◉救濟工作

▲社會局遣送難民情形

社會局爲接洽小火輪遣送難民事、前日令內河輪船同業公會（計十九個公司）於十六日下午二時在盆湯弄橋會所、召集臨時會議、到會代表十二位、社會局派睦通海·顏文凱·出席指導、決定以後每日由內河輪船公司輪流派輪一艘、拖民船六隻、運送難民、惟難民乘船、須先至六馬路仁濟堂、社會局駐員處、領取乘船證、方可憑證登輪、爲維持秩序計、無證者概不輸送、又昨日該局派輪二艘拖民船六隻、開往蘇州、另一輪拖船四只、開常州、共送難民一千五百餘人、

◉我軍需用望遠鏡

各界以物質上之慰勞、連日紛紛不絕、故我軍應用物品、均已足用、惟望遠鏡聞尙不敷用、想我愛國民衆、當必羣起購贈也、

▲廣東同鄉救濟會消息

廣東被難同鄉、現由同鄉救濟會第一批租定京州輪、於十九日開行、遣送五百人回粵、第二批租定新疆輪、於二十日開行、遣送四百人、第三批租定新齊輪、於二十三日開行、遣送四百人、第四批租定廣東輪、於二十六日開行、遣送二百人、又擬租華戌輪、計可容二三千人、於日間回粵、均由該會給發免費船票、以便上船、又該會司餘以來、辦理救濟事宜、至爲努力、惟需欵頗鉅、刻已公推前上海臨時法院院長盧興原君遄返港粵「籌募鉅額捐欵、以盧君人望素孚、當能如該會所期也、

▲奉化同鄉會救護傷兵

奉化旅滬同鄉會救護隊、昨僱卡車五輛、至閘北·劉河·羅店·大場等處、往返數次、救濟難民二百餘人、下午一時、途經中山路、猝遇六十師軍官一名和蔡晚商、要求將該隊救護車開赴眞茹裝運傷兵、該隊長陳忠皋及救護股主任康年、以我軍拚命血戰、屢奏捷音、不得不竭棉力、以答孤忠、即派車二輛、隊員十二名、由該軍官導赴目的地、救回傷兵多名、並即分送各醫院醫治、迨返車抵隊、已萬家燈火矣、

▲徵求難民食品醫藥

據上海市臨時救濟會難民調查報告、本埠各收容所、大多擁擠不堪、食品供給、除飯米麵包、尙可支持外、極需鹹菜·青菜·餅干·等物、再災民之衛生醫藥設備、頗感缺乏、故婦女之患病及小孩之患天花痧子等傳染病者極多、若不加以適當治療、蔓延堪虞、深望各界熱心人士儘量捐助食品醫藥等、以惠災黎、件送華龍路八十號內上海臨時救濟會代收、

▲救濟會聲明不搬物件

上海戰區難民臨時救濟會、昨日通告該會救護隊及在會辦事人員、大意謂該會專以救人爲主、并不爲人搬運什物、縱遇難民中有隨身携帶物件者、亦屬義務性質、不得索取分文、如外人有假借名義、索取酬報情事、一經發覺、望即到會報告云、

▲菩提法會收屍

上海菩提法會諸大善士、鑒於日兵犯境、砲攻我吳淞閘北以來、戰地附近難民、無辜犧牲、在[illegible]頗衆、柴已集資備匠、趕製棺木、現已製成大宗棺木、標明「菩提法會」字樣、於昨日用大號卡車、裝有棺木數十具、插有紅十字會旗幟、派員役分赴戰區附近收瘞被難屍骸理葬云、

上海市民地方維持會募集救國捐啓

暴日既席卷東三省復欲伸勢力於長江首犯上海淞滬其陸海空軍之武力不顧公理公法圖佔我土地恣殺我民衆縱毀我公私建築淞滬一帶市廛化爲邱墟老弱轉乎溝壑毀室取子存者無以爲家絕脰械胸死者不敢逼視直疑地獄竟在人間爲乎慘已我十九路等諸軍將士忠勇奮發舍命抵抗旬日以來浴血苦戰屢奏捷音苟無此奮鬥之孤軍將使敵長驅而直入此全國人民所爲萬衆一心懽呼而奮起者也同人當事變初生組織本會從事於維持地方維務念前方將士之舍生殺敵設慰勞組聯獻壺漿簞食之誠念封餘民衆之戰道流離設救濟組藉供衣食醫藥之用而尤念上海處全國經濟之中心交通之總紐其勝其敗國之存亡繫焉彼軍人既全棄身家死守一隅以保全國民衆何可不聞風興起各竭棉力以答孤忠各地仁人義士以現金以物品委托代致者亦既踵趾相接始信輸財紓難人有同心豈惟救死扶傷責無旁貸軍民必須合作興亡端在匹夫在莒無忘自隗請始用是草成小啟並告同胞正名救國與尋常募款不同與子同仇其慷慨解囊以助吾海內外熱誠愛國諸君子幸共鑒之

上海市民地方維持會會長史量才副會長王曉籟理事虞洽卿張嘯林杜月笙秦潤卿林康侯朱吟江劉鴻生徐新六錢新之會員張公權盧鑑泉胡孟嘉李馥蓀陳蔗青陳光甫徐寄廎胡筆江吳蘊齋貝淞蓀葉扶霄尤菊生胡筠庵陳健庵馮幼偉俞寰澄齊雲青樓恂如張絅伯郭秉文 [illegible] 士純沈籟清蔣雲達姚慕蓮王彬彥褚輔成俞葉封何尚平陳立廷湯斐予褚民誼陳伯權錢志翔 [illegible]

收款處 大陸銀行 上海中國銀行 四行儲蓄會 交通銀行 廣東銀行 浙江興業銀行 東亞銀行 四明銀行 中興銀行 浙江實業銀行 墾業銀行 和豐銀行 中央銀行 上海市銀行 國華銀行 中南銀行 中滙銀行 上海銀行 中國農工銀行 鹽業銀行 通和銀行 金城銀行 福源莊 同春莊 恆巽莊 怡大莊 慶成莊 通易銀行 明華銀行 勸工銀行 企業銀行

一切收支隨時公布於各大報紙事畢編印專册報告

中華民國廿一年二月十五日

上海市商會徵集救濟慰勞捐款物品辦事處

▲收到捐款物品公告第一號

本處（市商會內）自二月三日至十三日及第二分辦事處（棉布公會內）自二月五日至二月十日第三分辦事處（礦灰廠公會內）自二月六日至二月十二日收到各界捐款物品如下

總辦事處 [illegible]

第一分辦事處 [illegible]

第二分辦事處 [illegible]

上海市民衆教育館徵集抗日戰事紀念品啓事

自九一八事變發生以還日人侵略行爲無時或已一月二十八日又復襲擊本市公然燒殺幸我十九路軍將士忠勇奮發屢挫其鋒爲國家求光榮爲民族謀幸福爲國際增光榮然旬日之間閘北已成墟丘市民流離失業飢寒中外空前之浩劫古今未有之慘事也本館現擬徵集各種紀念品另建專館安置保存以垂永久而供衆覽凡我市民如有獲得者尚希源源惠下雖寸鐵片布亦當拜受之矣

（種類）（1）照片 關於作戰防禦運輸救護軍事當局小像及敵人燒殺行爲等照片（2）戰利品 如飛機兵艦槍砲彈殼旗幟軍裝及其他軍用品無論完整與殘件均所歡迎（3）徵得之紀念品永久存列本館並將應徵人姓名標明以資紀念

（辦法）（1）遠送本館或函知本館携帶證派員領取掣付收據（2）重大及貴重物件如需派員搬運或須償還損失者請來館面洽

（地點）本市西門文廟路市立民衆教育館（日期及時間）即日起每日下午一時起四時止

徵求內衣衫褲慰勞前敵將士啓事

頃據後方辦事處友人報告各界贈送絨背心甚多已敷分配各軍士苦戰多旬急須換內衣衫褲所各界同人或送襯衫襯褲多多益善備有成數或運送後方辦事處或交靜安寺路九十一號本會轉送以盡慰勞之忱特此通告

上海各團體救國聯合會啟

世界紅卍字會東南主會總辦事處啓事

本會現因淞地發生戰事已組織救濟隊分組出發實施救濟並設收容所六處臨時醫院兩處所收受傷兵民及難民甚多近蒙諸大善士輸助銀錢食物甚夥隨時登報誌謝茲承 鼎盛莊 滋康莊 勸工銀行盛意願代收捐款用特登報敬佈嗣後如荷 各界惠助捐款除送本處外或請就近交上開三處代收至食物等逕送貝禘鏖路霞飛坊八號本會辦事處此啟

無錫旅滬同鄉會募集救濟捐啓事

自滬變發生本會對於閘北虹口被難同鄉設法救濟連日由輪拖運送回籍者已近兩千人而候船回籍者尚不在少數本會正擬繼續運送惟自愧棉薄旬日中所用救濟款項已屬不貲旅滬同鄉中不乏慷慨好善之士用特登報募集救濟捐務乞竭力捐助俾避難同鄉早回鄉里款繳江西路四百二十一號二樓棉紗業公會內收條以昭信收款時間每日上午十時起下午三時止此啟

揚州八邑旅滬同鄉會募集救濟金啓事

暴日犯境我前方將士僅以國效命功高勞苦業經本會購備物品實送前方聊酬勳勞而吾旅滬同鄉大都依賴工廠生活今失業者衆多衣食維艱飢寒交迫本會尤應盡救護之責茲經執委會議決以募集救濟金爲救護失業同鄉作資送回籍之需除分函勸募外合再登報通告敬祈吾旅滬同鄉父老伯叔兄弟諸姑姐妹慨解仁囊迭予資助本會掣取收據爲毀家紓難之義舉事關眉急尚希鑒之

會址新閘路仁濟里 電話三四五〇九

嘉定旅滬被難同鄉鑒

旅滬被難同鄉倘無親友可依者請至小西門中華路一〇九二號少年宣講團內本會接洽當設法予以救濟

嘉定旅滬同鄉會籌備會啓

旅滬湖州同鄉公鑒

前曾登報恐戰事發生請將寄存會館靈柩遷回今會館已被燬丙舍已去三分之一茲交通設法可通如有同鄉問事請至貴州路北京路口壽聖精舍內湖州會館辦事處接洽

湖州會館啟

常州旅滬同鄉公鑒

本會收容所被難同鄉甚多內有自願回籍者祇得代僱輪船備價遣送回籍昨日第一批已送出數百人現尚有多數亦急須回常仍僱輪遣送一面絡續收容一面用輪遣送惟容留在所之同鄉亦要供給本所經濟竭蹶維艱熱心同鄉捐助者杯水車薪不敷支配甚望爲此請求諸同鄉慷慨速輸助現金以救急需迅送現金者本會隨時掣給收據曷勝感盼之至

同孚路常州旅滬同鄉會啓

通如崇海啓五縣旅滬同鄉會遷設臨時辦公處通告

滬變方殷風聲日緊近來南市亦復人心惶惶有不堪終日之勢本會不得已乃暫借法租界朱寶山路大安旅社四十四號房間爲臨時辦公之所一俟時局平靖仍當遷回原處請各同鄉注意爲荷

奉化旅滬同鄉會救護隊募集資物啓事

敬啟者自日寇犯境我同胞慘遭浩劫戰區流離者何可勝數敝會因此組織救護隊連日向戰區救護之難民已達千餘人除給資遣回原籍外概行收容供給伙食但自成立以來經費困乏所有伙食物品既感缺乏經費益見困難恐有竭蹶之虞難以持久祈請 各界仁人善士惻怛爲懷踴躍輸將如蒙捐助資物請直送勞合路寧波里奉化同鄉會救護隊給取收據爲荷

上海戰區學生避難所通告

本所籌備就緒即日起開始登記凡戰區被難男女同學困於住宿等問題者可逕來本所登記編號遷入住宿不收任何費用 路由（一）英租界一路或二路電車至靜安寺轉乘七路公共汽車直達本所（二）滬東提籃橋四路電車至善鐘路底海格路口 南市十六舖七路電車至善鐘路底海格路口 所址 英租界海格路四七六號

九江路十九號

葛賴克世界偵探保護所

本所代爲運送金銀現款個人財物及各種貴重珍品異常安速請賜接洽無任歡迎

上海基督教戰地難民救濟會募捐啓事

自日兵犯境閘北及四川路一帶民衆慘罹浩劫本會爰集合滬上各基督教團體組織難民救濟會連日以來在各處收容者已逾萬人惟經費浩繁需助孔殷務祈 各界仁人共發慈悲慨助金錢或棉衣等項寄交博物院路二十號五樓敝會或各教堂收轉爲荷

上海基督教普益社啓事

（一）本社係社會服務機關平日爲人群稍盡棉薄自戰事發生後即從事於救濟工作此後如荷各界士女及本社社員對於救濟事項有所見教者當惟力是視設法辦理也（二）本社附設之女子補習班幼稚園英文夜校開學日期俟時局平靖後再行通告 [illegible] 照常進行

基督復臨安息日會牝子路教會啓事

時局未定之前本會每安息日上午十時暫假愚園路三百零一號開會望我教友按時赴會是盼

▲良地賤賣▼

雙輪牙刷公司前以座落 [illegible] 收字圩三號二坵土地二畝另三厘五毫執有上海市土地局滬字第九十七號新土地證一紙又全部房屋向中國農工銀行抵押借款項現因到期無力贖回願將土地房屋全部出讓 [illegible] 每月可收租金 [illegible] 年立有契據 [illegible] 詢向中國農工銀行接洽

中國農工銀行 雙輪牙刷公司同啓

大來輪船公司 美國郵船公司

二月十九日格蘭總統開往紐約經舊金山及巴拿馬運河 二月念日林肯總統開往香港及小呂宋 二月念三日克利扶倫總統開往美國西雅圖 二月念四日塔虎脫總統開往香港及小呂宋 三月二日洛克總統開往香港及週遊世界

加拿大顧請駕臨敝公司客票部接洽無任歡迎 上海廣東路三號 電話一五三〇九

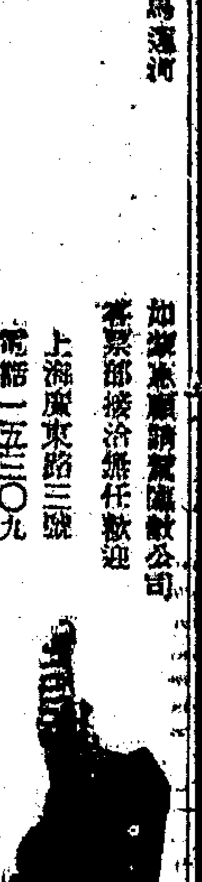

通源記公輪船局特開蘇州臨時班

每日准上午十點開行輪埠及售票處十六舖外關橋中張輪船局碼頭問訊處北京路慶順里五一號 電話一七四六二 一四五五七

柯達萬利軟片

Kodak Verichrome Film

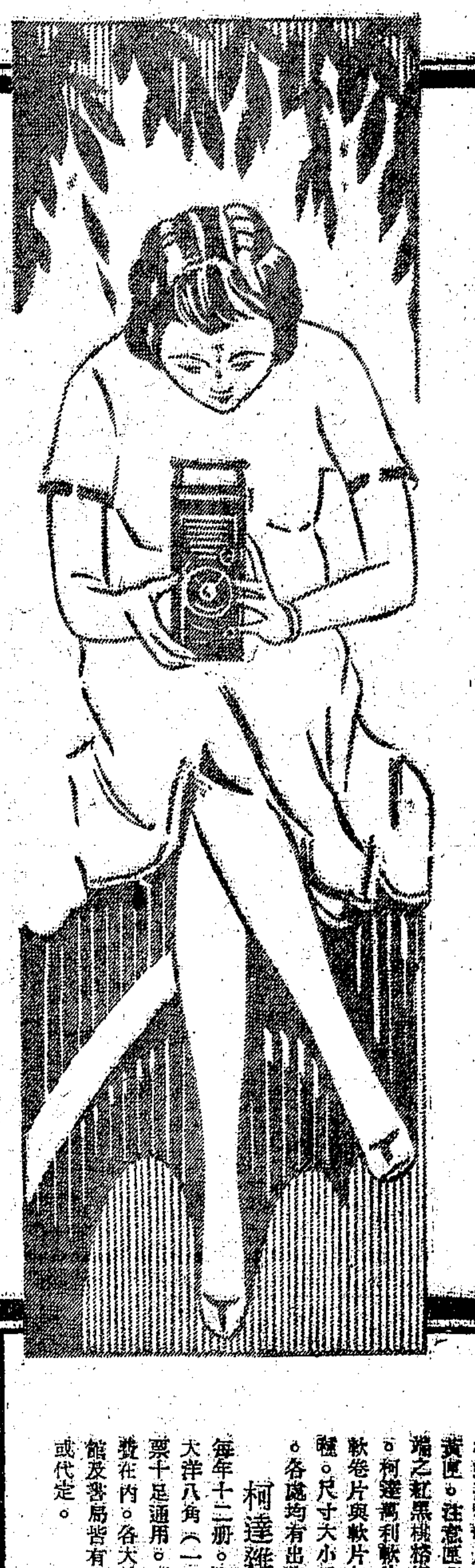

欲得精美照片 請用柯達萬利軟片

此乃柯達公司最新發明之軟片。藥膜雙重。感光更快。即在陰暗之時。亦可助君拍得最精美最清晰之快照。即用極普通之鏡箱。裝以柯達萬利軟片。則成績亦必異常可觀。故此柯達萬利軟片。爲軟片中之極品。萬試萬利。

美商 柯達公司 上海 天津 香港

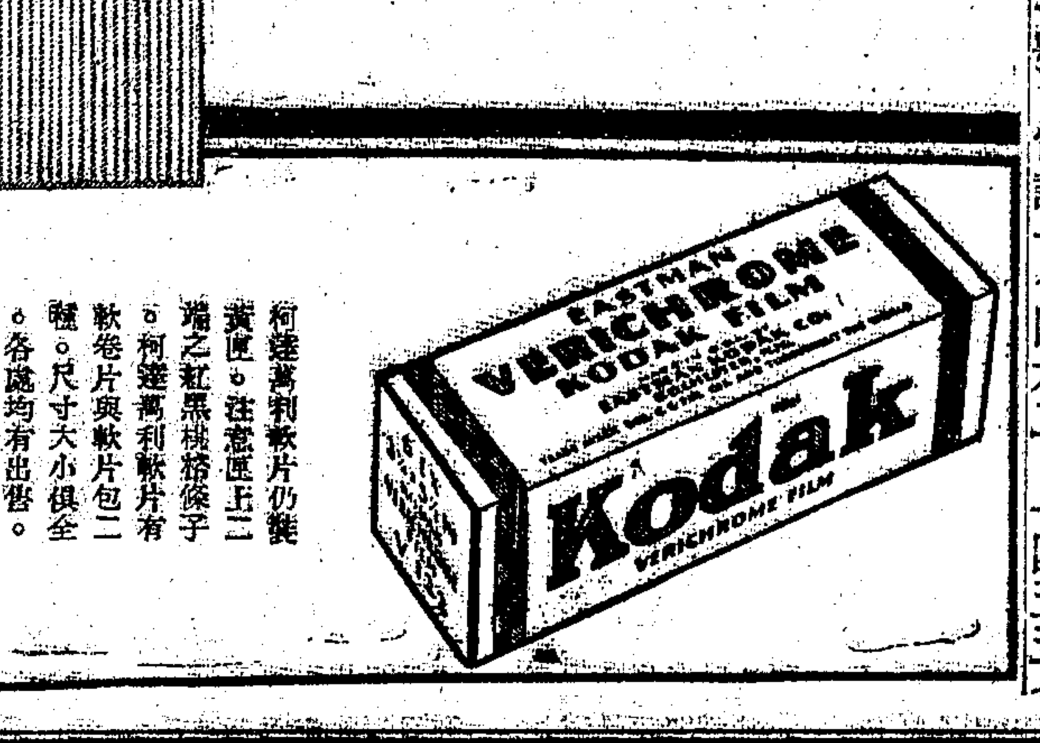

柯達萬利軟片仍裝黃匣。注意匣上二端之紅黑棋格條子。柯達萬利軟片有軟卷片與軟片包二種。尺寸大小俱全。各處均有出售。

柯達雜誌 每年十二册。定閱大洋八角（一角郵票十足通用。）寄費在內。各大照相館及書局皆有代售或代定。

世界紅卍字會中華東南主會上海總辦事處鳴謝

隱名氏貝一千元 和豐莊同人五百元 滋康莊同人一百六十七元 陵熊氏一百元 顧通記一百元 隆興昌一百元 劉潤德堂一百元 劉操正女士一百元 [illegible] 趙悟因一百元 [illegible] 吳松勤女士二千元 [illegible] 錢江會館五百元 王耀東五百元 恆祥同人一百元 [illegible] 朱幼記一百元 [illegible] 肇昌公司一百元 寶豐莊一百元 寶豐莊同人一百元 [illegible] 柳餘記一百元 莊記一百元 [illegible]

中國紅十字會爲受傷兵民難民乞捐啓事

本會自滬上發生變亂以來設醫院二十一處救護隊二十隊從火線上救出受傷兵民一千數百人難民二萬以上醫藥給養日增一日雖賴各慈善家解囊相助終屬杯水車薪捉襟露肘務懇海內外父老兄弟諸姑姊妹念此次國難當前非尋常災難可比節衣縮食慷慨輸將俾國運民命得以安全不勝馨香禱祝之至 收捐處九江路廿六號 本會並無捐簿在外募捐

中國紅十字會鳴謝

[illegible]

上海市教育局爲緊要通告第七二號

查本市自上月二十八日發生戰事以來交通梗阻百業停頓市立各校或已陷入戰區或近火線生命堪虞或以鄰近戰區恐怖太甚不克如期開學且當本市經濟異常拮据之際 [illegible]

中華民國二十一年二月 日 局長徐佩璜

報喪

家嚴伯純府君痛於中華民國念一年一月廿八日午前十一時在滬仙逝…… 孤子俞□□泣告 甲A863

緊要聲明

遺失聲明

…… 鄭楚青、屠施榮同啓 甲A765

遺失聲明

遺失棧單啓事

遺失郵政儲金存摺聲明

…… 何雲謹啓

遺失皮篋懸賞徵求

遺失浙江興業銀行領取股票證廣告

張蔚雲啓事

沈恩孚敬謝

日前兒子有乾完姻承諸親友惠錫鴻儀觀臨寵賀隆情厚誼永銘心版特此鳴謝恕不另柬 沈恩孚率子有乾鞠躬

陳國光（少東）陸月娥（老九）啓事

敬啓者家門不幸突遭訟案環境困難無力維持國光月娥彼此商議妥洽自國歷一月六日起各自謀生恐未週知特此通告

協昌德啓事

項隆勳聲明辭去租界被難人聯合會委員

敬啓者閱報載租界被難人聯合會……

龍報蔡鈞徒敬向鄧振銓司令謝罪

啓事 …… 蔡鈞徒啓 甲A594

湯有爲律師臨時事務所通告

本律師事務所地址因受時局影響交通阻斷故借定英租界六馬路一號出口公會內爲臨時事務所凡本所及和興砂石廠之一切接洽事件請駕臨該處可也 電話九二九〇一

痧痘兒科 徐麗洲醫生啓事

本醫士向住老閘橋北首小菜場口現因時局關係交通阻梗即日起遷移福煦路同孚路東首公茂橡皮胎行內照常應診如有函件請投該處 電話三三二六號

朱南山醫士同子小南鶴皐啓事

每日上午八時至下午三時…… 照常應診

中華書局存戶公鑒

近接存戶來函詢問……

滬西四路商界聯合會證明會員潘春華緊要聲明

上海世界語學會緊急通告

世界語函授學校及世界語書店 …… 甲A546

上海豆米行同業公會北事務所通啓

本所爲本市市民糧食計特邀同業公同議決於本月十八日起一律照常開市俾便各米號來行採辦以濟民食特此通告 甲A793

上海中國銀行堆棧緊要聲明

查堆棧通例凡堆存貨物如遇天災以及人力不可抵抗之事致受損失堆棧概不負責茲爲慎重起見特再登報聲明所有敝行北蘇州路暨北西藏路各堆棧所堆貨物應請各貨主從速自行投保兵險幸勿自誤特此通告週知 甲A192

上海大陸銀行貨棧緊要啓事

…… ZA286

上海交通銀行

敝行分設之第一二三四各辦事處原定星期日辦公半天茲因戰事期內一律於二月下旬起星期日全天休業俟時局平靖再行照舊辦理又第一第二第三第四辦事處現均暫移外灘敝行辦公特此通告 A288

英商怡和紗廠緊要啓事

近日本埠中外各報載有日軍司令部設在楊樹浦怡和紗廠內之新聞該事絕對不確本廠實無一兵在內除函致各報更正外特此鄭重聲明以免各界誤會 ZA284

上海大英自來火行爲張嘉德君事緊要聲明

敬啓者本行完全爲英商所創成立以來已有六十餘年歷史邇因滬變發生華人士愛國心切所有上下煤工作幾全告停頓本行開歉與市民福利攸關特請張嘉德君率領工人維持運煤工作恐各界不明真相特此聲明 上海大英自來火行啓

會計師奚玉書對國立暨南大學教職員會緊急啓事聲明

國立暨南大學校長鄭洪年緊急通告二

國立暨南大學全體教職員二百四十三人緊急啓事二

上海暨南同學會緊急啓事

大同大學緊要通告

本校因時局關係暫緩開學俟有定期再行通告諸生 大同大學通告 二月十六日

上海市立務本女子中學校緊要啓事

上海振德中學上課招生通告

東吳大學法律學院啓事

啓者本院現已在本埠租界西區租得適當房屋以充校舍並擬於三月一日開學其地址及詳細註冊手續容再登報通知特先奉聞諸希公鑒

復旦實驗中學啓事

自戰事發生本校交通梗阻一時難以開學本校學生通訊地址如有更變希即函知徐家匯復旦附屬中學轉復旦實驗中學俟開學有期再行通告

市教育局立案 民智中小學幼稚園通告男女家長

本校已於十日上課新舊各生務速到校以免曠廢各級尚有餘額膳宿俱備 校址威海衛路八十三號

私立民國女子初級中學暨小學校通告

泉漳中學緊要啓事

本校因時局關係暫緩開學俟後當另行通告惟新生報名事宜仍照進行簡章備索此啟 校址龍華路外日暉橋

上海東陸中學啓事

市教育局立案 教育部備案 上海建國中學移址開學啓事

上海八仙橋中法學校開學通告

本校地處安穩爲免荒學業起見定於二月二十二日（星期一）照常上課所有新舊生之學費亦於是日一併收齊

之江文理學院開學通告

教育部立案 之江文理學院招收寄讀生

…… 之江文理學院啟

教育部立案 華僑中學開學通告並添招男女生

教育部立案 司法院特許 上海法政學院招生

（一）春季始業 （二）秋季始業 （三）夜班 …… 報名日期 …… 考試日期 …… 院長鄭毓秀

上海青華中小學暨夜中學開學通告續招男女生

河南省立河南大學招考轉學生通告

避難諸君如欲添補家庭日用必須貨品
請至素譽價廉物美之本公司內採購
如
羊毛絨毯……大小鋼鍋……男女衣料……鐵床墊子
行軍摺床……打汽爐子……冷熱水瓶……日用須品
等
劃價一律 格外從廉
惠羅公司
南京路三十號

花旗銀行廣告
總行 紐約華爾街五十五號
資本盈餘及未分紅利達美金二萬二千五百三十萬元以上
分行 亞根廷 比利時 巴西 智利 中國 古巴 多明尼加共和國 英國 法國 海峽殖民地 印度 意大利 日本 巴拿馬 墨西哥 哥倫比亞 秘魯 包渡里科 菲律濱 星加坡 西班牙 拉飛烏 維尼蘇拉
上海分行 九江路A字一號

鹽業 中南 金城 大陸 銀行儲蓄會 第十七期結帳通告
自民國二十年七月初起至十二月底止本會第十七期決算所有財產帳目業經四行監察委員暨會計師周璉檢查蓋章證明確實在此期內儲戶應得紅利保息共合週息九釐五照章俟各種儲金期滿日連同本金如數支付特此廣告
地點 儲蓄會 上海四川路六十九號 天津英租界中街六十七號 漢口四民街四十五號 北平西交民巷
分會 上海虹口北四川路八八五號 西區卡德路一號 南京中正街 天津宮北大街 大羅昌
代理所 各地鹽業銀行 金城銀行 中南銀行 大陸銀行
▲注意 本屆帳略函索即寄

優美洋房召買
（一）同孚路近威海衛路洋房一宅大小房間十餘間電燈線頭抽水馬桶冷熱水管一應齊備售價元三萬五千兩計地五分有另（二）西愛咸斯路近金神父路洋房一宅大小房間九間花園草地汽車間電燈線頭俱全計地一畝一分另售價元四萬二千兩（三）辣斐德路近呂班路洋房一宅大小房間十餘間電燈線頭俱全計地一畝八分有另售價元八萬五千兩（四）福履理路近杜恩理和路即前資建路洋房乙宅大小房間十餘間室內置有精美傢具電燈電鈴汽車間全計地一畝二分另售價元二萬五千兩（五）法租界汀汽車間俱全計地一畝一分另售價元二萬五千兩以上地產售價非常低廉地點安全如欲置產者請駕敝公司接洽可也
大耀建築公司地產部 博物院路三號 電話一六・七六二

美麗牌香烟
有美皆備
無麗不臻

中國華成烟公司出品

接上海事件

▲戰區難民救濟會之工作　戰區難民臨時救濟會十五十六兩日、共計救出難民二千一百九十九人、計遣往蘇州・杭州・無錫・者八百二十人、分送齊天舞臺・天蟾舞臺・愛文義路大陸商場・金業學校・雷米坊・富潤里・巨籟達斯路等寄宿所收容者一千三百七十九人、又聞該會等函顧竹軒・鄭筱三・兩君、請其發起組織江北同鄉救護隊及收容所、以補助該會之不及、

▲東南醫學生來滬加入救護隊　鼠如東南醫學院學生、頗多熱血愛國份子、一月前會組織看護隊、前往東北協助馬占山將軍抗日、此次日兵犯滬、院長郭琦元氏、特由漢趕來滬上、登報招致各地畢業生來滬、組隊救護傷兵、聞截至昨日、京・杭・通・蘇・一帶同學趕來上海報到者、已有沈恂如・梁祖禹・高耀堂・等二十餘人、到後且各自分函外埠同學速歸、

▲大學聯戰區同學收容所成立　本市各大學學生抗日救國聯合會、鑒於上海事變以來、戰區被難同學、均流離失所、饑寒交迫、特發起籌備（上海各大學戰區被難同學收容所）、積極進行、已具端倪、該會已商定大夏大學副校長歐元懷、允借梵州路該校附屬中學全部宿舍為所址、至於膳食問題、則由該會另籌辦法、該會即日起在大夏附中辦公、凡戰區被難同學、均可逕赴該處登記、東陸中學特設、戰區失校學生收容處提早開學、并定有免費半費及分期納費、補繳證書等優待辦法、該校校址在法租界徐家匯路打浦橋第五百七十號、

▲紅卍字會救護消息　前日劃戰、日軍以大砲轟擊閘北中指江路、穿民屋而下、炸傷三人、一顧永江、江北人、四十三歲、傷手、一蘇鳳慶、清江人、雙足均傷、一孩子、正在熟睡、致傷臀部一大洞、傷勢頗重、今晨經紅卍字會救濟隊悉數救出、用病車運往臨時醫院診治、下午該會救濟隊復馳往虬江路寶興路新疆路天保里等處、救得難民數十人、送收容所安置、又連日該會接各方調查失蹤難民函件數十起、該會已分別交各收容所查報、並聞昨日該會續備小輪五艘、運送難民赴無錫常州等處收容、

▲離散難民待領　上海戰區難民臨時救濟會各寄宿所收容之難民、其中有親屬離散者、往調查列表登報、望其親屬閱報後、即來本會認領、其姓名如下、陳明松・（男）曹張氏・熊林氏・王菱氏・石陸氏・毛吳氏・莫美娟・周邱氏・（以上女）李生南・張炳生・（以上男）以上均住亞爾培路七五一號）陳劉氏・傅阿大・王胡氏・謝鳳女・朱楊氏・徐大鳳子・胡碧氏・譚歐陽氏（以上女）現住西門路山東會館、

▲松報社辦理難民收容　松江松社松報等主幹人沈君默・張傑才・殷石笙・張受之・瞿志良・朱鋆英・等、懸於滬地戰禍發生後、避難人民、紛至沓來、經會商救濟辦法、決定假上松汽車站為收容所、給發費用、亦由該社籌募、滬地難民、願避居松江者、可免費趁輪至該處暫住云、

◉失踪者之訪尋

▲俞仁濤　予頃接家信云、汝出外多日、音信杳然、汝父母焦急萬狀、望見報後速即回家、或先告知現況為盼、叔志成、

▲陳榮生太太　原住新記浜路蔣者里九十五號半、見報請即至法租界巴黎大戲院後為飛巷一號、陳白、

▲朱長庚　長庚弟兄鑒、日寇犯境、靈魂迪在戰區、合家未識安好否、現寓何處、見報請即函告為盼、申報館汪德駿、

▲伍朝光　廣東人、住北四川路永安里二十五號、已脫險否、乞紹臨法租界霞飛路模範村十八號沈宅一談、蔣伯康、

▲亞棣亞娥彩雲　廣東女工人、走失後杳無消息、有知其下落者、請通知五馬路口天祥洋行莫玉珊、

▲林友蓀　寧波人、年二十一歲、在虹口三角地瑞和錢莊為夥、自二十八號戰事發生迄今杳無信息、如有仁人君子知其下落者、祈通知江西路四百五十一號福臣洋行保險部、

▲王立鶴　自本月七號出外、已有十餘天未回、究屬住在何處、望見報速回僑華廣告公司、

▲鄧警侶　廣東人、女性、住北四川路吟桂路、即到民國路泰安棧通知黃展幹君、

▲梁郭美貞　粵籍、前住吳淞路榮業里二六八號、自滬變後、不知逃避何處、伊的姊姊榮貞女士、特託代查下落、如有知者、祈通知新聞路樹德里二十八號張維為感、

▲陳天溥　粵籍、五歲、前與姑姐靜貞女士住北站附近、今不知下落、他的母親靄熙女士、特託代查、如有知者、請通知新聞路樹德里二十八號張維為禱、

▲譚敬齋　吳淞逃來同學甚多、獨不知兄之下落、希見報後即來心羽處一敘如何、劍秋心羽、

▲沈福根　松江人、又名仲文、迄無音信、全家懸念、望速至楓林橋公用局一晤、或即回松、見報速回、伯文、

▲黃興藩黃勝周　穩司徒寶貞、均廣東人、協平織造廠工友、見報請到鄭家木橋裕康號、

▲徐銘新　遷居何處、陳蓮芳兄等安否、請速示、徐君服務閘北滬太路利昌綿廠、倘有知其下落者、乞賜函烏鎮東棚方延琛、功德無量、

▲葛偉渠　商務印書館編譯所職員、如有知其下落者、請函知申報館謝勵吾、

▲汪諸氏　小名阿金、年二十五歲、南潯人、住閘北新民路泰德里四號、不知下落、已有多日、如有知者、請通知南站龍頭房汪阿大、

▲范杏月　閘北公興路宋芝坊弄內朱炳臣妻范杏月、四十四歲、又長女朱容貞、即阿毛、十三歲、長子朱小毛、即廣欽、七歲、自戰事發生以來、生死不明、其夫逃往貝勒路二百八十八號樓上、范杏月見報、可速往該處、

▲蔡禹臣　杭州人、年十五歲、在虹口西華德路中滌路口第六十五號聯興呢店內、未知已否脫險、念甚、如本人得見本報或有善士知其所在地、請來函法租界馬斯南路江蘇上海第二特區監獄歐陽處為盼、

▲梁瑞階　住鴻慶坊十六號、戰時失蹤、見字或有知者、請電話八四二六七號轉永和烟廠、陳振華、

▲徐蘭亭　吳淞人、現寓何處、見報速去信至蒲薔涇東門外胡元旭、

▲徐松石　廣東新興人、生長梧州、未知已離險地否、倘已出險、祈即示知、仲新、

▲孫炳華　徽州人、兵事以來、未見汝面、望見報速來我處、或他往亦即示知、王智生、

▲陳永生　廣東人、年四十歲、業碼頭嗶嘰、住閘北寶興路、妻陳嚴氏、長女亞女、次女秋有、幼子牛仔、見報即速到浦東美孚碼頭陳國淮處為要、

▲李有為　福建人、向住北四川路阿瑞里、履日多年、此次事變後、不知避難何處、希示住址、漢口路三二一號李劍虹、

▲何秋燕　向住閘北寶生路鳳凰理髮店樓上、二十八日戰事發生時失蹤、有知下落者請通知愛多亞路中央公寓六十二號房間何淑珍、

▲陳海生　又名亞驟、在鴻慶坊口海新西餅店做麵、如有親友知其下落者、請通知江西路永利茶號轉、倘海生能自己見報、請至江西路永利茶號詢問唐燕慶就知我下落、黃錦澄、

▲王皋然　浙江上虞人、年二十六歲、肥華上海水泥廠職員、家住閘北寶山路寶興里、於一月二十一日離廠後、至今音信杳然、如有知其下落者、請通知華商上海水泥公司龍華廠、

▲王佳蓀女士　王女士一名炳英、大夏中學肄業、寒假留校住宿、自滬變發生後、杳無音信、家中老母掛念萬分、倘本人見報、請即設法回里、或親友知其下落、請即通知杭州一中宋石齋轉告其家屬、不勝感荷、

▲關錦棠　現寓何處、請即示知、因有許多信件致蒙棠先生、由我代收者、上海郵務管理局火車存案處鄒志和、

▲崔程雲　南通人、業栽縫、向住閘北新民路西福安里二號朱海濟處、亂後不知蹤跡、本人或友人見報、望將消息函告南通小巷邵大森、轉知伊母為要、

▲徐紹東　年三十四歲、宜興人、於一月二十八日到上海閘北地方就醫、現無下落、見報請由杭州回轉宜興、至要、徐祖耀、

▲陸贄執　號叔辰、浙江籍、江蘇實廳第一科長、適於倭奴攻申時、有事在申、今生死未卜、如有知其下落者、請通函西藏路寧波同鄉會三樓陸我森轉、

▲徐惠康孳母　母徐劉氏、年七十七歲、又姪阿毛、年八歲、紹興人、旅居閘北安陽地方之晉愛坊九十號、緣因房屋被日軍飛機拋擲炸彈炸毀、幸蒙紅十字會救護車救出險地、係在十一日上午、距今多日、無處招尋、如蒙諸慈善機關收容所或各醫院收容以上二人、仰乞通訊至六馬路三江旅館或南市林蔭路怡德坊八號、徐惠康叩求、功德無量、

▲李定福　又名阿狗、松江人、現年十八歲、在虹口百老匯路武昌路和豐里大金五金號作學徒、自念八日事變後、迄今半月、音訊杳然、乞各救護團體或本人見報、請即函知松江西門外馬路橋西首富家街華興蛋餅店、李雲高、

▲邢文傑孳母妹　你們現在逃避何處、盼速函南京軍政部軍械司、再如親友得知下落、並懇函示上述地點為禱、邢文杰啟、

▲鄭培祖　徽州休寧人、在北四川路德培坊為夥、如已出險、速往南市毛家街汝良處、

▲秀德女士　如已脫險、見報幸即來三馬路大新街容昌照相館一敘、鄧叔宜、

▲胡從先　浙江海鹽人、在老順昌祥服務有年、自上月二十八失踪後、至今杳無信息、家中遠念甚切、見報速返原籍、不勝盼切、胡錫秋、

▲李泮馥　江蘇七寶鎮人、居住北四川路東興路口濟華寄宿舍六十號、元月二十九日起失踪、如有仁人君子知其下落者、請通知圓明園路七號萬泰洋行機器營業部為盼、電話一六三三九、

▲張振海杜冰如孫春如　皆湖北公安人、張肄業大同附中、杜・孫・則在光華附中、三君之年、皆未及冠、滬變前寓寶興路濟華寄宿舍、如有知之者、請函知江西路一百四十一號三樓下玉記轉田龍是荷、

▲汪文清等　吳淞汪文清・印柏森・劉泳清・三君鑒、兄等是否脫離戰區、現寓何處、乞示、如三君親友知伊等下落者、請函告上海麥根路五十五號、任玫常啟、

▲徐月仙女士　浦東橫沔人、自上月二十八日在閘北失踪、至今杳無訊息、見報速來小南門沈宅晤面為盼、沈順奎、

▲曾漢模　見報希速來一晤、或通知你住址（朋友中有知之者、亦盼見告）我現住金神父路新新里百五十號星光書店鄭紫煙君處、張道衡、

▲童本善　住中虹橋華慶里第一〇二五號、自戰事發生後、不知下落、家杭兩處、日夜憂念、見報請速電告蹤跡、如有親友知其下落者、請通函福州路五號上海郵政儲金匯業局馬逸民、或杭州浙江郵務管理局維鑒承、

▲張立德　漢口人二十八歲、住本埠中華新路吉善里三號、滬變失散後、迄今未見、如有人知者、請其至勞神父路健身房紅卍字第二辦事處收容所內、問張阿香、

▲李延齡　出險否、兄已來申、請速來一晤、美孚行李延春、

▲羅穎波　現住何處、望即來函、或親到江西路四百四十號高盛染廠二樓上海信託公司問訊處、

▲探問伍延琛先生住處、即可相見、並可設法送你回里、陣授同啟、

▲趙含三　住楓林橋清華寄宿舍、一月二十九日下午失踪、如有知其下落者、請通知民國路國際電信局徐偉雲、電話租界一六五七九、南市一三八八、

▲周佩文　蘇州人、住居狄司威路天同路天同里九號、見報請即來南京大戲院來瑛處、電話八四一二二、

▲葉貴生・濟倫　避難何處、無從探悉、見字即到四馬路望平街金臺旅館一〇七號房、如知其下落者、請代通知為荷、陳全、

▲褚榮生　住公平路底臨平路口褚倫記營造廠、事變後音信不通、安否、甚念、請即通知本埠民國路五六五號（電話一六五七九）或隣陂賽路一九四號朱慈民、友朋知其下落、望代告尤感、

▲王瑞生　住江灣路同濟路七十號弄一號、自日寇空軍在該處擲彈後、消息不通、安否、念念、見報請函知民國路五六五號、或電話一六五七九號陸仲陶、友朋知者、煩代告、至盼、

▲周拜塤　如有知其下落、請通知五馬路九華旅館二十七號、簑田、

▲周六平・張重任・彭傑・（愛華息廠）見報請速將近況、通知法租界辣斐德路桃源邨十號張定劍、以便轉告北平張心沛・彭九生、張定劍、

▲奚榮華盛年青袁永年鮑漢卒等　華麗時裝縫衣社夥友奚榮華・盛年青・袁永年・等見報請即到靜安寺路近赫德路口一五八一號美和水果店樓上、與郭承義君接洽、至盼、

▲林秋桂　各慈善團體均鑒、北四川路餘慶坊二十九號女孩林秋桂、年十五歲、廣東瓊州人、戰後失踪、如蒙救或知其下落者、請通知南京路五五九號華新公司葉正培君轉知傾回為感、林超南、

▲韓緒周王祚元　兄等離校後何往、念盼示、秦偉、寓法租界八仙橋青年會七二三號房、

▲張昌霖　法租界興聖街瑞昌祥號張昌霖先生、承示勸德女校張勸德校長及教員沈駿飛女士之行踪、盛情甚感、我校地點華界、現在有無危險、仍請賜告一二、馬協裳、

教育部立案 上海美術專科學校續招男女生
本校中國畫系西洋畫系藝術教育系（分圖畫音樂組圖畫工藝組）音樂系高中師範科、均有餘額、有志來學者、自即日起、二月底止、來校報名、隨到隨考
（校址）上海法租界菜市路四四〇號
（章程）函索詳章附郵八分
（附註）本校地點安全並不妨礙學業
主席校董蔡元培 校長劉海粟

上海海港檢疫所種痘公告
查本埠（上海市）已經宣佈為天花疫埠凡由本埠前往香港新嘉坡菲律濱南洋各處之出洋僑胞均須一律到本所種痘領取種痘證書以資證明而免到岸時留難茲定每日上午八時至下午四時為種痘時間（例假日除外）種痘費每人祇收大洋一元恐未週知特此公告
二十一年二月十七日 地址九江路二號A四樓

財政部駐滬核銷債券處遷移通告
本處現定於本月十八日遷移至江西路四百五十二號（即前正義銀行舊址）照常辦公嗣後凡掉換債券及來往文件請逕向新址接洽特此通告

▲召租 精緻西式小洋房
內裝冷熱水龍頭西式浴缸電燈電話及全新西式傢具應用零具精美地毯一應俱全頂價從廉合意者請至法租界霞飛路九百五十弄第四十一號接洽或打電話亦可電話七二三三三木宅啟

經售牛肉者注意
本行經理青島牛肉豬肉屠宰方法悉仿花旗新法保全原來肉味茲因獨家經售定價特別從廉如欲分銷者請接洽或臨本埠江西路上海銀行三樓三百十七號滋美洋行經理帳房間接洽可也電話一九〇五四號

豫康堆棧通告
查敝棧光復路一百十三號現屬軍事區域交通阻礙上下貨物殊形不便所有各寶行號堆存貨物應保各險向由各貨主自行辦理值茲非常時期尤望各貨主特別注意加保兵險以免意外是所至盼特此鄭重通告

上海麵粉交易所召集股東常會公告
本所定於二月二十八日下午一時假座愛多亞路本所第二市場開股東常會報告二十年下期營業狀況務請各股東准時惠臨並希於會期前五日內攜帶股票來所領取入場證議決票特此公告
理事會謹啟 594A

中央信託股份有限公司召集第十一屆股東定期會
本公司第十一屆股東定期會經董事會議決定於民國廿一年三月十三日下午一時在上海北京路九十八號開會務請各股東於會期前五日內攜帶股票至本公司股務處驗取入場券選舉票以憑屆時蒞會再本公司股票在會期前一月內（二月十三日起至會終日止）停止過戶除函達外特此通告 甲A475

中國銀行召集通常股東總會廣告
查本行章程第四十五條所定每年由總行召集股東通常會一次本屆會期由董事會議決定於三月廿九日午後一時在上海開會假香港路四號銀行公會為會場各股東具有章程第四十九條規定之會員資格者（自開會日起算在六十日以前註冊繼續有十股以上之股東）務請於開會前五日起至開會前一日止至總行報到換取入場券以便到會如因事故不能到會得於驗取執據後逕同委託書交由到會股東代理除另函通告外特此廣告

上海市社會局徵求衣被啟事
茲值天氣嚴寒前線傷兵缺乏禦寒衣被敬向各界徵求務希本愛國之心盡救災恤傷之誼捐助而各難民收容所之小孩亦需多數棉衣褲尤望各界竭力援助以濟倒懸本局有厚望焉捐送地點（一）小南門本局（二）法租界霞飛路和合坊四號（即工業試驗所） 戊A263

管理中英庚款董事會 年刊出版
本年刊內容包括本會自民國二十年四月成立起至十二月底止之一切法規公牘會議錄等材料極為豐富已於上月出版每冊定價大洋一角如欲購閱者請函本會或向南京花牌樓書店接洽代售外埠函購另加郵費二分

經營地產者注意
君若欲經營投資地產事業機密而可靠請臨四川路七十號中國營業公司面晤經理必能洞悉一切而使君信任也

美商 美豐銀行保管箱出租
本銀行備有精美保管箱專代各界保管一切貴重物品穩固可靠欲租者請向南京路廿九號本銀行接洽可也

頌揚
慢性白濁最快療法
鄙人患濁數年隨醫隨止從未斷根精神肉體兩受痛苦時令人有一失足成千古恨之慨幸經朱先生之介得識姚爾昌醫學博士蒙其用最新針射電療手術等法合併施療果然功效如神數旬後即得全愈並由工部局衛生處檢驗證明斷根迄今經月尿清腎健一如未病時縱豪飲狂行亦不復發誠聖手也按姚博士畢業於美國本薛文義大學歷任北平協和醫院花柳科專門醫師等職學理精深經驗宏富尤以治濁為他醫所不及鄙人受惠最深故言之有餘感◎診時上午十時至晚六時星期日下午停診◎診所南京路虹廟弄口◎吳耀庭啟

舒製 消痰止咳白毛橘紅餅 謹防影戲
止咳化痰之功潤肺理氣之妙其於咳嗽一症無論男婦老幼久患初起乾嗆痰咳失音帶血哮喘氣急莫不藥到病除功效神速惟世道頹壞假冒日多殊甚痛恨惠顧者務請注意◎每盒半元郵寄加二◎法租界方浜橋北首舒同壽藥店◎城內九畝地東首舒天和藥店◎總發行上海四馬路西小菜場對門舒同壽老藥舖同啟
◉腳腫聖藥 每小盒洋半元

五洲 美容霜
保護嬌容 上等香品

各處分店均售
上海五洲大藥房

▲第一文　父驟、自事變後、不知下落、新讀見報後、請速到南京大戲院後面大街八仙坊附近林記便飯館樓上輔樓可也、兒勞德彰、女德儀、代爲通知本人、我誰至感、

▲黃代旦　家人無恙否、現寓何所、乞由鄭家木橋天賜里源大號通知一聲、羅中州、

▲盛洪然　滬江大學二年理科生、年二十、一月二十七日會在鎭江後多方電詢、未見音信、如有知其蹤跡者、祈賜示浙江蘭溪內地會張蒙惠或

▲張小娟·阿媽·周金德　原住北四川路北四川里四十號房產潘醫師處傭僕、如已出險、或爲各收容所收容、請即到西藏路大世界對面時疫醫院(即紅十字會傷兵臨時醫院)唐淑之處、

▲蔣淥平　戰後無從得消息、不知你等已逃出否、合浦已來我處、酌急來我處一叙、愛多亞路西孟納拉路中國無線電校蔣貫初、

▲張德華　你父母避居嘉定縣嘉隆鎭季家宅、望見報設法來此、如路不通行、或商務印書館同人維持會半月薪金未發下、一時未能來嘉定、可投奔你兄處、可至法租界馬立師南老虎灶隔壁紫紙作店內進後宅詢問張振三必知、來函寄嘉定慈隆鎭沈蘭生茶棧收轉老福司收交朱鈺銓、

▲周文忠　楊樹浦班達公司職員(寶山籍、年二十八歲、家寓荊州路蒔品里一百十四號、如有人知其蹤跡者、請通知寶山羅店亭前街顧宗祀、

▲林李氏等　林李氏、五十九歲、黃素卿、十四歲、黃治強、十二歲、俱廣東人、戰事發生後失蹤、如有人知其下落者、請打電話至一一九九五、或通信至江西路一二八十號、

◉海甯路

滬安坊昨開放鐵柵

▲放出二百餘人已餓斃四人

北浙江路海甯路一帶、雖爲公共租界、以毘連閘北戰區、自租界當局宣佈戒嚴時、該處里弄滬安坊元亨里等、兩端被電網封鎖、致交通斷絕、坊內居民、備受饑餓、事經甯波旅滬同鄉會函請市民地方維持會轉請戰區難民臨時救濟會交涉組、向工部局要求開放、經工部局允許、於昨日上午十時、派由萬國商團團員、會同該會救護車駛至海甯路、將滬安坊口電網撤除、並將鐵柵開放、救出坊內居民二百餘人、並有因飢餓斃命者四人、由普善山莊收殮云、

◉米商請開鐵網便利起卸

工部局自將沿蘇州河一帶布置鐵網後、滬北米業渡船、遂致無處停泊、米糧起卸、深感困難、現據米商向糧食平價維持會聲請轉商工部局、於新開於浜南烏鎭路橋西堍碼頭、開放鐵絲網一段、以便米商停船起卸之用、刻聞該會議決、推定袁履登向工部局接洽辦理云、

◉戰事中航輪封運

▲招商輪全停班

招商局在戰事發生後、初尚開甯波班、以運逃難之人、近日因戰事延長、該局之當事人、曾經開會討論多次、以爲航行之危險、對於滬甬班之新江天、亦令停航、現在全局之江海各輪、業已完全不開矣、其他如政記肇興三北等局、除甯波船外、亦悉數止航、

▲各海輪將斷炊

本埠各輪局之南北洋海輪、因不能回滬、而停在甯波者、計有泳平·泳安·同華·遇順·新銘·同華·新太平·等數十艘、各輪一切船員工薪及船內火食等、均將斷缺、無從取欵維持、連日電滬、請各局匯欵接濟、

◉愼防喬裝日婦之搗亂

據報告、近有善操滬語之日本男女多人、喬扮華裝、身懷利器、混入華人聚居之處、意圖擾亂、日婦等則僞爲難民、意圖探聽我方軍情、請爲注意云、

◉漢奸自討苦吃

▲拘究訊辦

▲兩董被毆　江北人董得全、年三十四歲、向在日人處拉包車爲生、近受日人利用、出外拋擲炸彈、傷害同胞、每擲一彈、如在重要之處、可獲大洋四十元之酬勞、昨日下午五時許、董偕其弟小六子、各懷炸彈一枚、意圖擾亂、行至岳州路、被人察出破綻、大衆憤不可遏、當場將董毆打一頓、後由華捕到來、開明情由、將二董押帶至捕房訊核、

▲擲彈傷眼　昨日下午三時、漢奸江北人陳子華、年五十歲、受日人所利用、在楊樹浦一帶投擲炸彈、紛向民房轟炸、詎缺乏經驗、當擲彈時反傷及自己眼部、經人車送仁濟醫院求治、由醫生診斷後、當經捕房飭捕到院、將入捕房核辦、

▲身藏日幟　市公安局偵緝隊偵緝員、昨在華界緝獲日本暗探李子順一名、在其身畔、搜出日本銅元一枚、已解第三科訊辦、

▲帽藏日徽　憲兵第六團兵士、昨又查獲敵探朱慰良一名、頭戴呢帽、帽邊綴有日本徽章暗號一個、昨解市公安局訊辦、

◉華僑　救國經濟委員會成立

旅滬華僑與慈善家朱慶瀾·許世英·等爲援助我軍長期抗日起見、聯合組織華僑救國經濟委員會、推選張耀曾·王景岐·趙士北·等三十一人爲委員、再由委員互選朱慶瀾爲主席、許世英·馬相伯·鄭洪年·馮少山·劉士木·林有壬·爲常務委員、并推吳山爲總幹事、當場由鄭洪年、朱慶瀾各捐洋二百元、梁承明·張蓉·查良釗·各捐洋一百元、爲會費、并發急電如下、(甲)致聯合會電、「暴日入寇、急擾急處、東省沉淪、滬江殘破、時日曷喪、及爾偕亡、要國僑胞、誰有同悉、幸我忠勇十九路軍奮勵同作戰諸將士、棄不抵抗之無恥主義、爲最熱烈之自衛戰爭、殲倭兼旬、連戰皆捷、頑敵積阻、世界驚異、偉烈豐功、昭垂萬禩、但戰區日擴、軍費浩繁、僑胞豪俠、必能力援、惟望各方熱度、電速逃濟前途、殆應捐欵勞瀆、故特懇重熱度、爰集各界耆宿、共響示信鄕誠、公決組織華僑救國經濟委員會、壹鼓吹收轉僑捐款之義務、凡匯回捐款、指定用途者、照辦、如未指定、開會公決、隨時覆電登報、絕不減損絲毫、一切必需用費、均由委員負担、所有各埠捐欵、概存銀行備撥、匯欵可交上海和豐·中南·廣東·中興·東亞·各銀行收轉該會主席朱慶瀾、敝會僅悉呼號天職、不願經手分文、逐日作戰情形、敬當續電奉報、華僑聯合會冊洽、主席許冀公、(乙)致委員會電、「此次對日抗戰、關係生死存亡、幸我第十效命、用能屢戰屢捷、僑胞熱血、定絕中外、對此義軍、必能援助、滬難忙於賑災及社會事業、尚少與聞外事、但念天下興亡、人皆有責、忝承推舉、義不容辭、願竭血誠、盡此義務、謹當愼重出納、斷不妄費分文、我黃帝在天之靈、實式憑之、華僑救國經濟委員會主席朱慶瀾·常務委員鄭洪年·許世英·馬相伯·馮少山·劉士木·林有壬·叩、篠、會址設上海勞神父路六零八號、

◉兩同業公會之聲明

▲不負戰爭中定貨損失

本市針織業百貨業兩同業公會、昨致英商公會和明商會函云、逕啟者、查此次日人無故啟釁、除以海陸軍向我閘北及吳淞兩處駐軍攻擊外、復以飛機及重砲肆意轟炸、以致繁盛都市、變爲瓦礫、即公共租界及法界等處、亦均橫遭波及、敝因日人此次發行所造成之現狀、有如下述、㈠全市商業完全停頓、㈡各路商運完全阻止、㈢失業人數驟增數十萬、㈣金錢損失不下數萬萬、且迄今旬餘、日人對於各項發行、猶復銳進不已、究其損害、至於若何程度、尚難臆斷、查日人此次向我作戰、攻則由租界而進、敗則向租界而退、一切軍事行動、完全以公共租界作根據地、因而造成目前之慘劇、夫公共租界既爲各關係國所共管、自應嚴守中立之態度、何得任令日人單獨破壞無餘、各關係國及租界當局、既熟視日人之破壞而不設予制止、則其因此所造成之事實、及遭受之損失、自應由各關係國及租界當局負担完全責任、敝會同業、前向貴會所往來各洋行定購之貨物、已因上述事變、無法履行、因此而生之損失、更不能負担絲毫責任、相應專函聲明、至希察照、並祈轉致各洋行爲荷、此致英商公會、和明商會、上海市針織業同業公會主席葛勝如、上海市百貨業同業公會主席鄔海若啟、

◉紅會救護隊　劉祁瑞被日兵射死經過

▲係中毒彈臨終尤復高呼殺敵

▲今日舉行殯殮定期舉行追悼

紅會第七隊救護隊劉祁瑞、於本月十五日、率領隊員看護等、赴閘北戰區救護傷兵、突被敵軍彈射傷死、曾見十六日報端、茲據華東社記者詳查當時情形、據云劉祁瑞君係福建人、爲同德醫院醫科四年級高材生、平日素具愛國熱忱、此次暴日侵滬、該校校長顧京周即參加紅會組織救護隊、分赴各戰區救護傷兵、劉氏以學有專門、願參與供職、故連日來對於救護工作、不遺餘力、「本月十五日上午劉氏以職事稍停、實爲救護職責已到、因特率同看護等廿餘人、再向閘北戰區救護傷兵、時閘北築有防禦工作之沙袋、劉見沙袋前面傷兵甚多、亟應前進救護、遂越過第三第二沙袋而進至第一沙袋線內、並攜有紅會救護旗幟、以示敵方明瞭係救護人員、當不至發生其他危險、不料甫抵線內、正在實施工作之際、而敵方陣線、忽向我開槍、其槍彈尤集中紅會旗幟之下、當時我紅會同人曾高呼係救護者、詎敵兵竟置而不睬、仍繼續發槍、劉君忠於職責、雖在槍林彈雨之下、仍從事工作、慘無人道之日兵、更描準向劉氏連射十餘槍、遂集中劉氏左臂上及肚部腿部等處、氏受槍擊後、乃退出陣線、而日兵竟敢追擊之、於是又續中兩彈、劉氏頓時昏倒、不能行動、經同人等抬之上車、赴寶隆醫院診治、經醫生施行手術急救、無如傷勢太重、且係中毒彈、卒無法挽救、遂延至十六日下午四時氣絕身死、臨終時、肚部痛苦異常、仍不忘救國工作、對諸同人、尤復高呼前進殺敵、如是愛國同胞、慘遭暴日之手、誠可惜哉、(至劉君遺屍、本定昨日殯殮、乃各界以劉氏爲國慘死、亟應表揚、決爲盛大之儀式、故已定今日下午四時舉行大殮、並定期舉行追悼大會、聞葬於虹橋教會墓亭、以表紀念、又紅會同人以紅會救護工作、雙方士兵均應尊重其職務而協助之、乃日兵竟向紅會救護人員開槍、因傷致死、不顧人道、爲野蠻國家之行爲、決向國際仲訴、並提出抗議云、

被日軍槍斃紅會救護員劉祁端君靈柩

曹定周君鑒　見報速至白克路大通路口五八九號胡君處面洽切勿有誤　和白

殷叔桓承獻叔鑒　現住何處見報請函知五馬路金谷里同義和棧若有親友知其下落者亦請通知　徐興化

周學初兄鑒　見報即到法租界永安街永安坊李華莊或將住址示知乃吩親友知其下落並望示知　李綿如振啟

以誠報關行全鑒　數次往訪無人接談貴處現遷何所見報乞至圓明園路廿九號南華貿易公司內一晤　維德貿易公司啓

亞洲印務局　唐良書先生

江蘇省立社會教育機關工賑區民教育團啟事　啟者本團係蘇省社教機關聯合組織出發赴皖北一帶對於導淮工賑區工人實施教育承江蘇省立南京民衆教育館將書籍義賣款百三十元全數捐助作本團藥輪加惠災工亦並誌謝並對於諸大善士之熱心贊助及購券者之踴躍鳴謝

張笛漁逸儕啓事　先嚴陸玉公業於廢曆十二月十八日棄養所有生前代人作保等事自民國廿一年一月廿五日起概作無效特此聲明

陳國衡啓事　鄙人於一月廿八日因戰事發生遺失大陸銀行虹口分行第三三五號憑發字取欵之活期儲蓄摺一個除向該行掛失外特再登本埠申新兩報告白聲明作廢　陳國衡白

崇善報與福幼小學校啟事　本報與福幼義校均因時局關係暫停出版與上課各界如有函件詢問可致上海山東路中醫書局轉　586

啓事　啟者茲遺失上海銀行保管庫鑰匙第四二七號一把及傅盛康圖章一枚已向該行掛失以後如有發現概作廢此啟　傅盛康啟

亨利洋服公司啟事　沙遜房子分號現已停止營業恐各界徒勞往返特此聲明

拆股及新張合併聲明　緣鄙人於去年八月間與黎西山合股接辦豫信公報關行茲於本年二月十日拆股歸黎西山自理如若以後各方往來及擔保等概與鄙人無涉現鄙人集合同志組織同信豐報關行於法租界典當街盛坊二號新設式三層洋房裝置完善代客貨報關及匯兌等項倘蒙惠顧不勝歡迎故特登申新兩報聲明　二十一年二月十六日　程謙之啟

▲存摺作廢　前存到上海中國銀行第一二五一號特種活期存摺一扣留存印鑑爲憑該項存摺茲已遺失除已向該行掛失外特再登報聲明作廢　陳俊生啟

▲圖章作廢　前存到上海中國銀行第四一二三號特別往來存摺一扣留存印鑑爲憑該項印鑑茲已遺失除向該行掛失外特再登報聲明作廢　黎佩琼啟

遺失圖章聲明作廢　前存到上海中國銀行第十九年二七四四號存單計洋六百元正留存印鑑爲憑該項圖章茲已遺失除向該行掛失外特再登報聲明作廢　黃福娟啟

▲遺失棧單作廢　今遺失二月十五日敝號名下永泰和煙公司出單一紙向老晉隆棧房提五萬支黃金煙二箱號碼第九千七百冊三號除向永泰和及老晉隆棧房掛失外合併登申新報聲明如有中外人拾得作爲廢紙此佈　東兆康煙號啟

上海建成行德豐號遺失書柬圖章聲明　今遺失上海建成行書柬圖章一顆係長方式又遺失上海德豐號書柬圖章一顆係長圓式特此聲明作廢即以前所蓋之書柬及字據均作無效嗣後凡書柬須蓋有上海建成行德豐號圖章方爲有效否則作廢特此通告　上海建成行德豐號啟

遺失聲明　本會執有上海商業銀行虹口分行第七一四一八六號存摺一扣此次滬變該摺存放世界語學會遺失除向該行掛失外特此聲明作廢　上海世界語學會啟　二月十六日

遺失聲明　今遺失上海銀行西門分行第七一四號活期儲蓄摺一扣又第一九三五號活期儲蓄摺一扣又劉嘉猷三字方牙章一顆除向該行掛失另換新摺外特此登報聲明作廢　劉嘉猷啟

遺失圖章聲明　茲遺失義記篆文方章一顆係向各銀行接洽往來之用除登報外特此聲明作廢　徐慎記啟

遺失聲明　今遺失上海商業儲蓄銀行第1170戶口China Land Survey Co.印章一枚除向該銀行掛失特此聲明作廢

遺失圖章作廢　於一月廿八日遺失許志文方形圖章一枚該章係用作上海永安儲蓄部虹口分處活期存欵第九五號印鑑除向該處掛失外特此登明作廢

被搶長泰米號圖章聲明　於二月六日被匪徒在虹口胡家木橋長泰米號搶劫米糧衣服生財及長泰錦記圖章支票等並有上海銀行長泰公記支票簿及發票圖章等一概作廢　長泰米號全啟

遺失聲明　茲因兵災遺失中國銀行虹口分行第二百八十七號存摺一本黃中文印章一枚除向該總行掛失外特此登申新兩報聲明作廢　黃中文啟

遺失聲明　敝號於二月十七日遺失金昌莊照付九十五號即期划條計洋元二千〇八十兩〇七錢五分除向金昌莊掛失外特此登報聲明無論中外人等拾得作爲廢紙　金豐長啟

遺失存摺聲明　今遺失楊受之名下虹口四行儲蓄會甲種活期第三七七二號存摺一扣上海商業銀行虹口分行儲蓄部第七五二二號存摺一扣第一二四一號存摺一扣及第五五四一三號長期存摺一扣無論中外人等拾得作爲廢摺特此聲明　楊受之啟

儲蓄證聲明　今遺失四行儲蓄會分期第四七六〇號王祖範戶一份第九二一八號王秉洪戶又一份第二〇八七五號王祖範戶二份計四件共洋四百二十元除向該會請求掛失外特此登報聲明作廢　王祖範　王秉洪啟

遺失聲明　今遺失上海通易信託公司虹口分處定期存單一紙計洋二百五十元除向該公司掛失外特此登報聲明作廢　鄭麥芹啟

遺失聲明　今遺失虹口通商銀行活期存欵一二七〇一號施滿小戶存摺一扣洋三百念四元三角八分無論中外人等拾得作廢特此登報聲明　施滿小啟

問題所在　爲　君欲花費幾許金錢

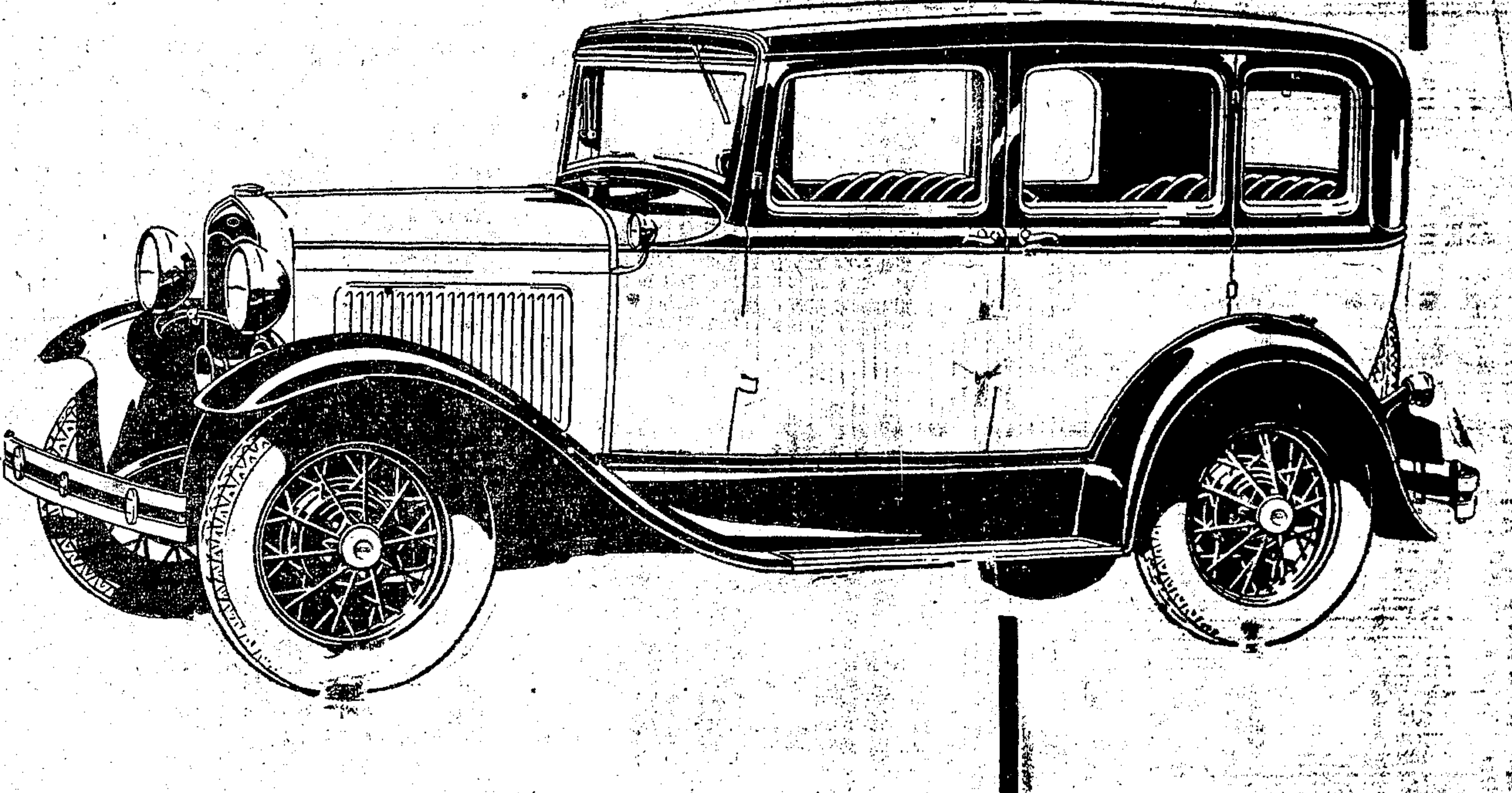

君未必購得更好更有力量設備更全更能盡職與更能利用之車輛。且其外觀之美，亦未必彼勝於此。君誠欲多費金錢而不惜。固不妨多費若干。但君所能購得之汽車實質及駛行力量。總不能較新式福特所貢獻者爲優。

別種車輛。無論購買之，駛行之，或保持之使得有最佳之情形。其所裝載之額量，及運用之佳妙。年復一年，總不及福特費用之低廉。君之福特經理處，可以　君告語。且爲君指示曰。欲得經濟與効率並具。舒適與運用共妙。君固可較福特價格花費更多。然終不能購得較福特更大之價值也。

上海經理處美通汽車公司

(地址)　福煦路邁而西愛路轉角

(電話)　七〇〇二〇　七〇〇二八　七〇〇二九

英國製造之嬌小汽車任意選購　馬力十四又十分之九匹　汽油消耗大爲減省

上海福特汽車公司啓

◉上海被難同學會之籌備
與滬閘北江灣吳淞等處災區各校同學發起上海被難同學會、聯絡同學可赴法租界馬浪路薛東公寓登記、並定於十九日上午九時假小西門少年宣講團開成立大會、解決食住問題、加緊抗日工作、

◉大北公司海電發生障礙 ▲現在改用預備電纜
大陸報云、大北公司與淞上海間主要電纜、昨晚(十六)六時後、忽發生障礙、不能收發電訊、該公司乃暫時改用預備電纜、維持報務、至該電纜至今晨一時三十分、猶未修竣、公司中人亦未能查悉係爲何人剪斷、

◉女同志爲國服務之機會 ▲軍部需用女書記二人
日來我軍抗敵軍務倥傯軍部需用女書記二人、專司譯電及辦理文書事宜、月薪從優、如有受過中等以上教育、文理通暢、辦事幹練、宗旨純正、有相當證明者、(最好粵籍人士)可携帶證明或介紹書及作品等、至華龍路八十號上海職業指導所面洽、

◉工部局調查三元宮慘事不確
工部局情報處發表云、近數日中國各團體及個人、紛紛傳說東武昌路三元宮內、有中國難民數百人被拘、並遭日本軍人之殘酷待遇一事、經工部局警務處重要職員、前往詳細調查、證明完全不確、該處既無被拘之華人、亦無殘酷事件之形跡、希望各負責團體及報紙、對於此類謠言、勿再輕爲傳播、以免增加一般民衆之無謂的痛苦、

◉租界食品供給日誌
二月十七日工部局調查云、本日西中東區各菜場來貨充足、營業均盛、北區及虹口均照常營業、但顧客稀少、各菜場皆有多量之魚、及冷藏猪品、雞與雞蛋、肉之供給、本日頗充足、

◉赴港專輪「雪且那」啟椗時刻
本埠四川路中國旅行社、此次爲粵旅客專備南返起見、特與英國郵船公司協商、選定郵船「雪且那」號、由滬啟程、直放香港、所有艙位、頭等即告額滿、該輪停泊黃浦碼頭第八九兩號浮筒、所有接送小火輪、於外灘新關碼頭、二月十九號(星期五)上午九點半・十點半・十一點半開、憑票上船、不能送客、(隨帶種牛痘醫生證書、否則香港不能登陸、末次小火輪十九日下午一點開、(此班只限頭二等客乘坐)所有行李、可送該社代爲運至郵船領取、並聞第二次赴港專輪、二月廿一日開港、

◉天氣報告
徐家匯天文臺昨日下午四時三十分氣象報告云、滬濱一帶天氣有霧、此間天晴、全國沿海有強烈時令風、來自北方至東北方不等、又昨日下午三時前二十四小時內、本埠氣溫、最高四〇・一、最低二八・九、去年同日、最高三九・六、最低三一・六、

來函
貴報新聞欄內、載有礦頭小工之變圖一則、與事實毫無根據、鄙人雖係三井工頭、祇管各廠上煤扛棒之事、至三井棧工頭、乃另有其人、與鄙人毫無關係、且自滬案發生後、各廠上煤之事、早經拒絕、事實俱在、不難調查、至殿運軍火之事、更爲挾嫌誣栽、請將以上事實、代爲更正、是所翹盼、張嘉德謹啟、

牙醫生黃仁德 暫借派克路九號卡爾登影戲院後孫夏民診所內應診時間每日上午十時至十二時下午一時至四時電話三五八二六號

瑞士醫學博士 孫粹存醫師 診所南京路華英藥房門診下午三時至五時住宅東有恆路天惠坊三號電話八四二三三號專門內科婦科小兒科備有太陽燈透熱療等電療、急診隨請隨到

孫孝寬醫師 臨時診所設法租界薩坡賽路二六號(霞飛路口)電話八四六八三

中醫 謝利恒 現移寓卡德路西首愛文義路發坊第三宅三號電話三一七五一二號

中西女子中學(原名中西女塾)第一小學開學通告
本校定於二月廿二號開學廿三號正式上課此告 中西第一小學啓

徵求住宅區地皮
欲購買法界租界近霞飛路中段適契地皮五分以上屋不論中西須附近中區間者請開詳細地點價並附草圖寄本館四十號信箱以便察看

打字機汽車掉換 買賣 租修 做新
敝行發明最早設立多年信用卓著茲爲推廣營業歡迎各界惠顧取價低廉江西路一二三號美商怡元洋行白

三出售戰地照片 收買原底
中國攝影供應社及各攝影館林彈雨至中日前綫冒險攝得名貴照片多種曾被捕而釋該社成立已七年專供給照片於世界各國。每張五角至五元南京路五十六號三和公司總經理

家用汽船出售
茲有家用新汽船一艘居室廚房引擎間等一切設備舖位凡四有成在上海爲最快之家用汽船身於二個月前造成駛經濟已尚美領事館註冊備蒙參觀試坐及詢問價格請投函本報四十一號信箱接洽

洋房召頂
法國花園附近有小洋房一座適中交通極便暢通西式設備清潔便利木器傢具精美極合高尚住宅之用如合意者請來領看接洽可也

新式洋房召租
茲有法租界西愛咸斯路四九五號洋房一宅出租自來水自來火汽車間衛生設備俱全合意者請向看門人領看可也 華龍路陶爾斐司路七十號啟

最優美安全公寓式房屋出租
有面臨南京路全新寫字間四間備極精美器具富麗水汀電燈一應俱備最合機關商號或高尚家庭臨時避亂之用欲租者請與寧波路老閘捕房西隔壁大中華廣告社接洽

召租 安全區洋房
新美洋樓招租 大西路美麗園
愚園路中段第一一九二弄(秦南飯店對面)愚園新邨內四層樓洋房數宅召租地點安全四鄰均係洋商住宅交通便利三路公共汽車廿路無軌電車直達弄口內部粉刷油漆全新及租戶遷入毋需修葺之煩租金低廉不取小租合意者請速駕臨圓明園路廿一號五和洋行接洽
地帶安全街頭街尾均有英兵房交通便利藥鋪花園能安電話浴汽水廁浴室僕室車間均全合意者向看護巡捕引看或九江路和豐銀行接洽

莫愁暈船片
暈船之原因
舟車顛盪不定。則神經中樞易起緊張。而頭昏。目眩。嘔吐。諸痛並作。痛苦殊不可言。試服莫愁暈船片。便能使神經鎮靜。無論車中舟中。毫無暈船之底。
各大藥房 均有出售
倫敦紐約莫愁製藥公司監製

航空救國
寄航空信 時間經濟
空中旅行 穩捷適意
滬漢綫 除星期一外每日上下各開一班 南京 安慶 九江 均設站停落
漢渝綫 西上機每逢星期三六由漢口飛行東下機每逢星期四日由重慶飛行每星期上行下行各開一次與滬漢綫連接上海重慶間兩日即可到達 沙市 宜昌 萬縣 均設站停落
關於航空郵遞詳章請向各地郵局詢問乘客章程及價目表時間表等請向本公司及各地事務所接洽或函索即寄
中國航空公司啓 上海廣東路三號 電話一一〇九三・四・五

國聯嚴重照會日本促停戰

軟弱態度一變而爲强硬 不承認用暴力所獲土地 提醒尊重會章下之義務 祇照會日政府不送中國

國內外要電

【日內瓦】國聯理事會除中日以外之十二理事、今日下午送一强硬照會與日本政府、提醒其所負國聯會章第十欵規定責任、照會全文將於明日發表、聞其措辭、爲國聯成立以來對於任何會員國所發之最强硬者、內容係宣告國聯理事會不能接受中國目前之局勢爲已成事實、其所稱局勢、當然連東三省在內、幷提醒日本國家地位、既爲世界最强大國家之一、應以高尚態度應順世界之請求、勿在上海及中國其他各地擴大事態、照會內有一重要之聲明、追述日前美國政府所稱、凡以暴力或武力獲得之土地、不能保有一語、即聲明理事會現已贊助此項立場、按此語即係在日前美國務卿史汀生致日政府照會內所聲明、當時意大利及各小國均正式贊成、但英法未表同意、今則由理事會代表各國、一致贊助美國立場矣、按理事會決定發此照會、係在今日十二理事長時間秘密討論之後、當時曾經詳細商榷如何勸告日本停止上海戰事、旋乃推出三人爲起草委員、隨即草成照會、經十二理事於下午五時三十分召集秘密會議、提出通過、立即發出、聞當時曾議及應否另錄副本一份送達中國政府、但最後決定僅送日本政府、勿送中國、至理事會今日之行動、因大半由於上海局勢益形嚴重所致、而東三省在一二日內宣佈組織滿蒙共和國之消息、亦有以促成之云、(十六日國民電)

【日內瓦】國聯行政會致日本之文、意在忠告而非申請、內謂唯合作與責任始能維持國際之關係、用及武力、僅能增重時局、而使世界全部蒙不利之反動、文中於是乃令日本注意其爲國聯會員國與行政院常任理事之責任、並希望日本採用溫和態度、繼謂國聯得雙方同意任定調查委員團之後、竟有滬變發生、今已危及外人之生命財產、且將妨碍軍縮大會之進步、行政會因承認日本合法的苦楚、但中國業已接受國聯之建議、而日本仍不能依照國聯會章之條欵、以接受和平解決之方法、實令人不勝扼腕、又謂按照國聯會章第十條之規定、會員國應尊重其他簽字國之土地完整與政治獨立、任何侵犯此種規定、槪不能認爲有效、文末謂日本必須在全世界輿論中以溫和證明其自己之正當、並諸日本自己表示堪受列强對於其(日本)責任上所具之信任、該文乃由國聯行政會草成、中日代表均未參加、(十七日路透電)

◉倫敦 國聯行政會致日本之文所引起些微之寬慰、多爲日本以哀的美敦書致中國之消息所打銷、衆覺國聯之文、不能使日本消弛其戰備、惟國聯行政會之舉動、頗爲英國自由黨各報所贊許、視爲行政會歷來所爲差强人意之舉、孟却斯德指導報歡迎文中所含之義、即行政會卒已承認目前之事變、日本實爲最初負責者是、但該報又謂日政府已表明對於國聯或聯合的列强之申告、絲毫無動於中矣、國聯之文、且獲華盛頓一般人士之贊許、因其與國務卿史汀生前致中日兩國之照會宗旨相合也、行政會之出此舉、事前曾否商諸美政府、今猶未悉、第美政府之態度、雖保留獨立行動之權、而始終固與國聯合作也、據負責任方面消息、國聯致日本之文、措詞甚恭、非如今晨某某方面所傳有哀的美敦書或恫嚇之性質、或謂此文之草成、實出於英政府之勢力、此說殊不足信、蓋此文乃由行政院十二理事共同擬定也、英內閣對於滬局之發展、至爲關心、外相西門陸軍大臣海爾珊海軍大臣孟賽爾今日皆參與內閣重要會議、討論滬案、故何日能首途赴日內瓦、今尚未能確定也、(十七日路透電)

【日內瓦】國聯請日本和平解決之議、起於英外相西門、西門以爲四大國之和平努力、既無成就、國聯方面宜有此請也、行政會中有若干會員主張嚴厲行動、討論頗激昂、但亦有主張宜表示親愛和緩之精神者、草擬致日本牒對華和解文之委員會「已受訓令、措詞在既不嚴峻亦不軟弱之間、行政會十二理事中有數人主張將根據會章第十條之警告、與美國近致日本之照會中所稱美國不承認土地上變更一節、意思相同者、列入國聯致日本之文中、今晚行政會十二理事由五時集議起、至六時半止、決定立即致文日本、提醒其在國聯會章下之義務、並促其停止敵對行爲、此文將於今晚送達日代表團、明日可公佈、文長兩頁、其中多係上屆行政會議長所讀宣言書中所已言及者、重述擔保會員國土地完整之國聯會章第十條、並聲明不承認違反此項會章之任何行動、(十六日路透電)

【日內瓦】國聯行政會今日於討論一小時半後、在原則上決定請日本對華和平解決、行政會將於今晚六時重行集議、俾決定致日本之文稿、行政會之公開會議、定二月十八日舉行、屆時將決定國聯議會之特別會議事、聞行政會以爲現既有提交議會特別會議之申請、上海調查委員團第二次報告可無須由行政會討論、因此項報告書由議會討論、較爲適當也、日代表團已接到訓令、不藉口手續理由反對議會之召集、(十六日路透電)

【日內瓦】十二委員會此次舉動、實與中國政府要求召集特別大會毫無關係、此一問題、明日行政院舉行非公開會議時即將討論、當俟至星期四或星期六始可決定、而行政院公開會議、將於星期六日召集、至召集國聯會特別大會之責任、聞行政院之意、仍當由中國擔負、據秘書處意見、此舉若在星期四日決定、則特別大會可於十五日以內實行召集、但國聯會休息室中、有謂日本將要求較長期限、以便遣派特別代表團者、溯自國聯會成立以來、召集特別大會此爲第二次、其第一次係在一九二五年、用以討論德國加入國聯會問題、當已失敗、(十六日哈瓦斯電)

美英法意 會商遠東時局

美將單獨照會日本 擁護國聯會之立場

【華盛頓】英國駐美大使林德賽今日與美國務副卿凱塞爾討論遠東時局、晤談頗久、其後法意兩國大使亦謁至國務院、與凱氏晤商若干時、至三大使談話性質、國務院中人不允有所表示、但聞會商及應否再致照會與日本一層、第就目前形勢而觀、國聯理事會既有强硬照會致日本、但美政府或將單獨發一照會、擁護理事會立場云、(十六日國民電)

【華盛頓】駐美英大使林德賽、今日赴國務院與副國務卿凱塞爾談上海時局、歷時頗久、凱塞爾復與法大使克勞台談論此事、此間政界有一種悲觀、以爲欲日軍不作大規模攻擊、殊少希望、除非華軍撤退耳、砲彈落於公共租界事、頗增人惶慮、但官場以爲上海各領事定能盡力保護租界、(十六日路透電)

【巴黎】法外部已訓令駐日大使聯合英美向日本交涉、重向日政府述明尊重公共租界現狀之必要、(十七日路透電)

大批陸軍調滬後 日政府之態度

訓令重光提哀的美敦 限對十九路軍適用之 如他國調處亦可接受

【東京】駐華日使重光電告勸令華軍自動撤退一節、業已無望後、日政府今日決令准發哀的美敦書、向十九路軍司令警告、如不於限定時期內將其軍隊撤退距公共租界西北二十基洛邁當(十二哩半)、則日軍將被迫施用武力、據可恃消息、此哀的美敦書僅適用於蔡廷楷所指揮之第十九路軍、而不適用於蔣介石之軍隊、日政府訓令重光予華軍以充分時期、俾依從日本要求、並囑重光自行酌定十九路軍撤退開始與完畢之時期、聞植田司令將以此哀的美敦書送交蔡廷楷將軍、而重光則再照會吳鐵城市長重提吳市長一月二十八日允撤退閘北軍隊之諾言、據負責方面稱、如列强代表欲參加華軍撤退之最後談判、日本準備接受其調處、若蔡廷楷依允日本要求、日本願歡迎中立團視察員監視撤兵之適當實施、(十七日路透電)

【東京】今日據可靠消息、日陸軍省已訓令植田致哀的美敦書於上海中國軍隊司令、要求立即撤退至離滬安全距離處、倘被拒絕、即可便宜行事、聞此項哀的美敦書將於今日發出、大約將要求中國軍隊於二十四小時內撤退、(十七日國民社)

法內閣總辭職

參院對政府不信任 彭古有繼起組閣說

【巴黎】法內閣於國會參院以一五七對一三四票表示不信任政府後、已在今日下午五時總辭職、參院反對內閣一般的政策、尤其下列四點、(一)修正選舉法案、(二)財政政策、(三)傾向極端右派、(四)不滿意政府國際政策、尤其軍縮政策、(十六日國民社電)

【日內瓦】法代表彭古今晨與法總統藉電話談話後、或將回法京、盛傳彭古將被命組閣、或在新閣担任要職、現各大國間關於軍縮之非正式會商、暫時展緩、俟巴黎時局澄清後、再事進行、(十七日國民社電)

駐美日軍參贊 否認用毒瓦斯

【華盛頓】此間日人軍事參贊發表一文、切實否認上海日軍擬用毒瓦斯之說、謂渠接到日本參謀部消息、日軍從未用過毒瓦斯、日軍有烟幕設備、用以掩蔽日軍隊行動、但此烟並不含有毒質云、(十六日路透電)

美飛行家潘邦 願助我軍抗日

◉紐約 美國著名飛行家潘邦、今日電致中國航空署黃秉衡將軍、願助中國改組航空隊、抵抗日本、幷謂中國空軍若有新式設備、當能抵抗日本之天空襲擊、潘邦今日又語新聞記者、謂渠去夏在日時、外間已無人不知日軍人欲即侵占東三省、幷已作成軍事行動計劃云云、按潘邦去夏即與亨邦敦同作繞球飛行、由紐約抵海參崴、因預計不能超過卜士德與蔗的兩人最速紀錄、改道赴日本、欲作橫渡太平洋不停飛航、但因護照未辦妥、致爲日當道所拘、各罰款二千元、最後始得如願而償、獲得朝日新聞五萬元、而黃秉衡即爲潘氏之高足云、(十六日國民電)

舊金山 華僑募款踴躍

◉舊金山 此間唐人街現堅決爲保衛上海抗禦日軍之第十九路軍後援、今日午後唐人街挨戶募款、已集得美金二十五萬元、(十六日路透電)

日本派員赴摩洛哥 研究行政組織

◉非洲法屬摩洛哥 日本駐關東省代表三谷、奉本國政府之命來摩洛哥、研究行政機關之運用、及學校之組織、頃道出此間、參觀總監官署各主要機關、並將前往馬拉該許・加薩勃郎加・及飛士等處、事畢、即往巴黎羅馬一行、而於七月間返日本、(十六日哈瓦斯電)

蘇俄舉行 赤軍成立紀念

準備作恢復軍備大宣傳

◉里加 此間接到消息、俄當局將因二月二十日起舉行赤軍十四週紀念之慶祝、而作恢復軍備之大宣傳、聞俄國慶祝之正式程式、言及遠東之危險及準備、保衛蘇俄土地、以防侵略之意、蘇俄報紙現登載一月二十七日海參威拘捕二日人事、

旁氏白玉霜
不獨使貌美艷
且能使手白嫩
旁氏白玉霜。搽諸兩手。雖終日操勞。皮常滋潤。不問冬夏。無變色或糙裂之患。
旁氏白玉霜，細膩滋潤，色白香濃，凡皮膚乾糙拆裂或因日曬風吹變色，搽之均有奇效，再未敷粉前，先搽此霜，粉可長在，色更鮮艷，二手常搽此霜，必可光滑白嫩，(二)
各大藥房洋廣貨店 襪廠均有出售
▲注意▼ 真正旁氏白玉霜之貼頭上必加印一紅V字爲記

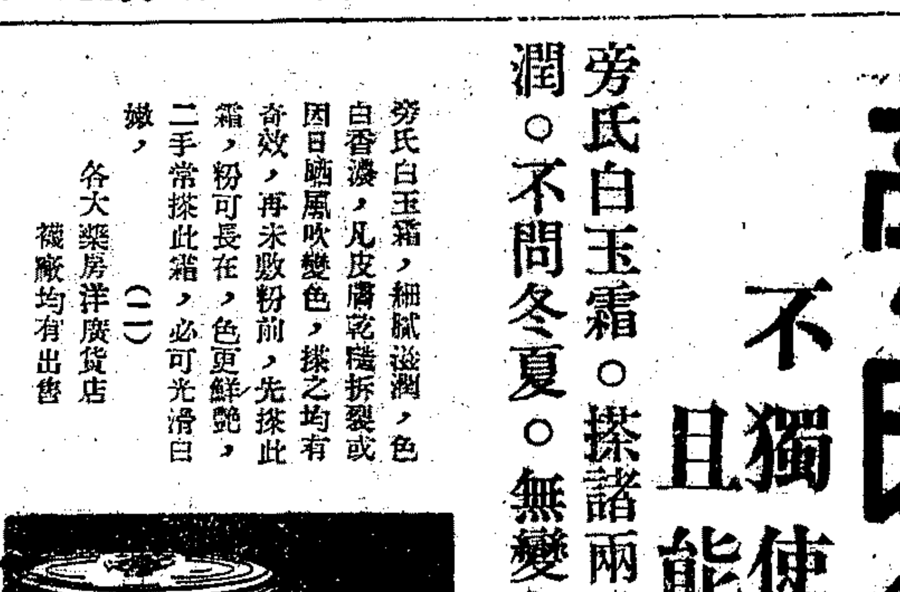

樣品券
茲奉上郵票五分即寄旁氏白玉霜樣子一小管此致 上海怡昌洋行白玉霜部
姓名
住址
(申二)

中國總經理 美商怡昌洋行(上海廣東路三號)

別種皂膩無有超過威廉士者
著之化學師白然。彼等有時換用別種剃鬚膏。但不久復用威廉士。威廉士剃鬚膏，最爲廣行。積有九十年之製造經驗。皂膩豐富濡潤。迅即浸軟鬍鬚。使刀片之推進滑溜。剃時輕易而舒適。既畢，抹以威廉士亞光凡而光面油。以完成剃鬚之樂趣。此油能與香面膏。俾其終朝滑舒適。與威廉士皂膩拭淨後無異
美商怡昌洋行 香港……上海……哈爾濱
Williams
威廉士 剃鬚膏 亞光凡而光面油 (二)

謂是日有海參崴日領署秘書二人、因欲侵入某工廠、致被拘獲、但後即釋放云、（十六日路透電）

日內瓦 今晨發表蘇俄代表致軍縮大會節略、蘇俄平時赤衛軍除一切後備兵外、共有官長士兵五十六萬二千人、又政治警察官長士兵五萬八千人、至於軍備有各式飛機七百五十架、各式軍艦六十五艘、共十七萬五千噸、本年海陸軍預算共十二萬五千萬盧布、（十七日國民電）

林汪蔣馮等 通電全國將士

北平 林森·汪精衛·蔣中正·馮玉祥·張學良·閻錫山·李宗仁·等、為謀與暴日長期苦鬬、決通電全國將士、相與效命疆埸、文云、自國民革命軍成立以來、我武裝同志、循其忠勇、以完成中華民國之統一、不幸國內建設、尚未就緒、而外侮洊至、現在國家存亡、間不容髮、含屈服於強鄰暴日之下、喪失主權、自辱辱國、則惟有出於積極抵抗之一途、望我全體武裝同志、念先烈之締造艱難、哀生民之罹於塗炭、以大無畏之精神、作長期鬬之奮鬬、以純粹力、而申正義、保國家之人格、為民族爭生存、在此一舉矣、數年以來、我武裝同志、因意見參差、所起糾紛、已為精誠團結共赴國難之一念蕩滌無餘、自此以後、生者相與戮力於疆埸、即死者亦必含笑於九泉、以覘吾儕最後之成功也、謹布腹心、其共勉之、（十六日專電）

日機飛蘇偵察

蘇州 十七日辰刻、日機六架到蘇、已刻又來盤旋胥門及縣府電話局等處、三低三高、環繞偵察、至申刻始去、（十七日專電）

晉軍整裝待命

北平 晉軍徐永昌·商震·孫魁元三部整裝待命、（十七日專電）

藏兵向青海進

北平 馬麟電平稱、達賴派藏兵千餘人、向青海南路前進、已佔玉樹、南路治安極恐慌、據深悉青藏情形者言、青海土著蒙番頗佔勢力、前藏都會拉薩三大寺中、計喇嘛三萬餘人、內十之八為青海土著蒙番、倘達賴派彼等來青誘惑、則西北邊防極可慮、（十七日專電）

李揚敬委定 汕防負責長官

汕頭 李揚敬委獨立第二師長張瑞貴為汕市防務總指揮官、黃延禎副、調教導團鄧輝警備團陳騰雄等駐饒平·澄海·遂陽·樟林·潮海駐守、李文命公路處長張友仁、限四十天內完成省汕路各段橋樑、直達通車、（十七日專電）

香港 粵因日有窺閩意、決調張瑞貴師入閩增援、汕防由第三軍負責、（十七日專電）

粵擬擴充空軍

香港 粵擬發行航空公債數百萬、擴充空軍、（十七日專電）

香港 張惠長派胡錦雅赴菲籌欵購機、朱暉日十六赴滬參戰、粵二批飛機改赴滬、空軍十七散傳單、請同胞購機救國、（十七日專電）

葉肇師 將由南雄入贛

香港 陳濟棠令葉肇師由南雄入贛勦共、（十七日專電）

馮玉祥病漸愈

徐州 路訊、馮玉祥病已漸愈、定今晚南下赴京、津浦路已為備車、現停北站、升火待發、（十七日專電）

日兵車開綏中

北平 榆關電、日兵車一列、載兵約七百名、及飛機用汽油多桶、抵綏中站、分裝馬車二十七輛運飛機場、日方將運飛機四十架至綏中、（十七日專電）

本莊準備 向北寧路增兵

北平 本莊以滬戰屢敗、決向北寧路增兵、以為牽制東北、各路義勇軍正密謀聯絡、實行伏擊游擊、以破其詭計、（十七日專電）

北平 傳北寧路局長高紀毅調充平綏署顧問、遺缺張學銘繼任說、據調查不確、（十七日專電）

東北各省 漢奸意見不一 臧熙等將開會議

北平 瀋訊、東北各省漢奸、意見不一、故偽建國事濡緩、迄無一人允就大總統或皇帝、瀋陽對滬案、毫無正確消息、惟各機關日本職員、多神色失常、頗形不安、城內日軍開空、偽遼省府靖安游擊隊已募足千名、在北大營兵工廠兩處訓練、由日軍官教導、日本青年同盟送向各國散佈顛倒黑白反宣傳品、（十六日專電）

北平 日人訊、明日臧式毅與熙洽·張景惠·開第一次會議、討論偽新國家建設方針、日內發滿蒙獨立宣言、（十六日專電）

何成濬 召開綏靖會議

漢口 何成濬定十八午二時在綏署召開全省綏靖會議、各軍政機關主官及獨立旅長以上均出席、十六日已由參謀處通知各處、（十六日專電）

漢口 楊鶴霄十六由京飛漢、據談、粵飛機尚未抵京、民權·咸寧·公勝三艦到漢、連永綏共四艘、江防極鞏固、（十六日專電）

漢口 軍部會計司長杜威侯十五晚奉派到漢、十六謁何商軍餉支付辦法、十七返京覆命、（十六日專電）

漢口 何成濬決籌欵百萬元、充勦匪經費、辦法尚在擬議、又財部以鹽稅作抵、向漢銀界借百萬元、充鄂軍費、允借卅萬、十六日交欵、（十六日專電）

漢口 軍部會計司長杜威侯與何成濬磋商結果、由軍部派幹員在漢設處辦公、負各軍給養專責、聞即請財部由國稅就近撥充、餘仍解部、（十七日專電）

漢口 綏署十八日開綏靖會議、定期三日、討論軍事、再定期召開清鄉會議、討論自治賑災等、現到漢出席綏會將領、有張萬信等多人、何成濬十七日設筵歡宴、錢大鈞十七日赴鄭轉洛、徐庭瑤部將駐防孝感花園、（十七日專電）

汪精衛昨到京 即晚渡江回浦 外交問題商有辦法

南京 汪精衛十七晨入城、至薩家灣部務、稽商甚久、（十七日專電）

南京 外交委會十七下午四時在外部開會、陳公博·羅文幹·段錫朋·蔣作賓·羅家倫等均出席、汪於下午五時亦親到、對應付目前外交問題、聞經商有具體辦法、汪即日下午七時仍渡江返浦鎮車中、有即夜北上說、（十七日專電）

甘省實行清鄉

北平 蘭州電、甘省實行清鄉、在蘭設清鄉總局、各地民間槍枝、限一月內呈報、魯大昌視察武山甘谷、甘省紙幣跌落、匯兌停滯、陝西省銀行在蘭設甘肅分行、（十七日專電）

馮玉祥備就內長職

南京 馮玉祥日內來京就內長、前內次彭學沛赴徐、向馮辭職、馮殷予慰留、（十六日專電）

立法院促孫科就職

南京 立法院推委員陳長蘅、秘書長與經鴻·赴滬、敦促孫科來京就院長職、（十六日專電）

律師迴避親等係屬

南京 司法行政部規定、律師在登錄指定執行職務之區域內、如與地方法院院長·首席檢察官·或縣法院院長·有四親等內之血親或三親等內之姻親者、應即聲請迴避、不得執行職務、（十六日專電）

京市商會籌欵勞軍

南京 市商會為籌欵慰勞在滬抗敵將士、組織募捐隊兩隊、募捐一星期、分定界區、於十六起開始勸募、第一日約募得二萬元之數、（十六日專電）

外交委員自徐返京

南京 汪精衛此次由洛南下曾電召外交委員會留滬各委集會、籌商禦侮大計、委員蔣作賓·張羣·已到京、其餘各委日內亦即應召離滬、（十六日專電）

國立各校開學無期

南京 國立各校以經費困難、開學無期、敎部主管各司科、十七會商救濟辦法、（十七日專電）

京市黨部發出數電

南京 京市黨部籲電中黨部、速飭廣東部隊調贛、擔任剿赤工作、俾中央駐贛軍隊可抽調抗日、又電中央、通令全國在此國難時期、人人應節衣縮食、並統籌食糧、以養抗日將士、又電東北軍事當局、及沿海諸省區各軍事長官、一致加緊對外、從速恢復失地、（十七日專電）

日婦女組織索夫團

北平 外人方面接東京電訊、日民衆以軍閥橫暴、積極對華侵略、此次在滬遭挫敗、死傷甚衆、不但不悔、且復變本加厲、致事態益形擴大、長崎大連等處婦女、因其夫多被迫從軍、無辜犧牲、特集同志、組織婦女索夫團、向東京日政府請願索夫、狀如瘋狂、雖經日當局善言勸慰、但均逗遛不散、婦哭兒啼、聞者凄絕、遠近陸續加入者極多、（十七日中央社電）

楊愛源趙丕廉抵平

北平 閻代表楊愛源·趙丕廉今晚由津抵平謁張、日內返幷、（十六日專電）

北平 楊愛源談、前蔣汪馮屢電召閻赴洛、共商國是、合力對外、因閻胃病未愈、覆電婉謝、旋又接軍委會電召、因囑本人代表前往、先到洛晤蔣、又往徐浦分謁汪馮、所有全國四個軍區、大致劃分華北長江兩粵四區、黃河以北歸張閻負責、餘由蔣馮韓李陳分別負責、昨晚晤張、北方治安無慮、（十七日專電）

北平 趙丕廉·楊愛源、今晚返晉、（十七日專電）

平津院校代表謁汪

北平 平津院校代表白鵬飛·楊立奎·李書華·今晚赴徐謁汪、請示政府維持院校方法、不達有效目的、誓不北返、王季緒由津登車同南下、（十六日專電）

胡適在平患盲腸炎

北平 胡適患盲腸炎、昨入協和醫院割治、（十六日專電）

宋式顏談魯省近況

北平 宋式顏談、魯秩序平靖、日僑亦安、韓因防務重要、暫不離濟、劉桂堂部有六七千人、擬編成一師、魯稅收因中央月撥魯省軍費協欵、久未匯到、不得不暫時借用、俟中央籌有辦法、仍須照解、（十七日專電）

日軍用駁船兩艘抵津

天津 日本軍用駁船兩艘、十七下午由塘沽抵津、錦大連碼頭、上有木箱三千餘只、聞內裝在滬陣亡屍體、在津焚化、一說係軍火、英工部局不准卸下、晚七時錦大倉碼頭、法工部局亦不准卸下、聞俟十八早潮、駛入日界碼頭卸下、（十七日專電）

津華新廠工潮解決

天津 市政府社會局十六晨派員調停華新紗廠工潮、廠方承認、㈠每日每人加薪三分、㈡撤換工會理事王玉貴張文良等、對年終花紅及春節假期後工資、均可斟酌照辦、工人遂於十六日復工、（十六日專電）

天津 華新紗廠罷工潮、經市政府社會局調停、十六復工後、工人即着手籌備改選工會理事、廠方因工人忙於改選、不能工作、遂於十七日宣佈停工三天、工人要求停工不得扣薪、廠方未允、恐又引起糾紛、（十七日專電）

張宗昌昨到津迎母

天津 張宗昌十七晚九時半由平專車抵津、據談、係接其母赴平、別無任務、（十七日專電）

魯建廳劃分水利區

濟南 建廳劃全省為十八水利區、區設專員一、辦理水利、（十六日專電）

魯當局積極籌國防

濟南 當局積極籌備國防費用撥縣烟台利津霑化、實行劃歸壯師趙心德旅屯墾、（十六日專電）

濟南 中央軍區、海州至烟台沿海國防、備有壯師數旅、兵力極充實、（十六日專電）

緝兇懸賞

鄙人林富林於本月上旬僱舢舨由楓林橋開船回家、收賬欵計洋一千八百五十六元一角、行至三十一日、財物被搶去、後於江中將此屍發現於楊樹浦路附近之浦江中、如有能偵知此案人犯密告水巡捕房探員沈阿桂者因而緝獲者當即賞洋一百元決不食言此啟

楊樹浦大順紗廠對門椿心茶館樓老三謹啟

廿一年一月廿九日

甲8705

國醫鍾馥蓀啓事

鄙人研究醫學有年向設診所於北四川路口安慎坊四十號祗以政務纏身制致勞病者久候良用歉然茲特將一切政務辭去專心從事醫業延長時間分次診視不致再勞病者

診例 門診上午九時至十二時下午一時至三時 出診三時至七時 星期日下午停診 診金 門診號金二角 診金八角 出診三元至六元

PASTILLES VALDA

華達丸 專治咽喉肺管支部各症最有功効

世界各大藥房均有出售請認本店牌記

總經理 上海愛多亞路九號 法商龍東公司

分售處 各大公司西藥部及各大藥房均有出售

任何咳嗽服用

脫嗽母

能治氣管炎喉頭炎喉膜炎及傷風咳嗽立見奇效

各大藥房均有出售

認明字樣謹防影射

姚佐頓除根白濁丸

本藥為明除根白濁丸會在全國生發註冊並經國民政府工商部商標局註冊 ……

◉各埠大藥房大公司均有出售 ◉總發行所 上海三馬路大舞台對面 姚佐頓醫生診所

公電

◉洛陽來電 各報館公鑒、頃復林主席·汪院長·蔣委員長東電、文曰、洛陽國民政府林主席、行政院汪院長·軍事委員會蔣委員·馮委員·張委員·閻委員·李委員·何委員·李委員·朱委員·陳委員·唐委員·鈞鑒、東電奉悉、仁言利溥、欽感所同、救國南針、遵循有自、際此強鄰肆虐、國難日深、人為刀俎、我為魚肉、苟不精誠團結、共禦外侮、則亡國之禍、近在眉睫、繼承分屬軍人、洊膺疆寄、有生之日、即為報國之時、際當秉承中央意旨、暨鈞座所屬、本總理大無畏之精神、與敵人作長期間之奮鬥、利害不計、生死以之、等語、俾全國袍澤、共秉忠貞、一德一心、羣策羣力、保國家之人格、為民族爭生存、謹此電達、諸維垂察、第一軍軍長陳繼承叩銑、

◉古巴來電 申報館轉前敵將士勳鑒、諸公力殲日賊、中外欽遲、除協助總會籌餉接濟外、特電慰勞、並希繼續為國殺賊、旅古巴粵九江鄉僑抗日會灰、

◉馬尼剌來電 申報館轉蔡廷楷將軍、暨諸將士鑒、公等忠勇殺賊、保我國土、護我民族、僑民誓為後盾、請更努力鼓勵將士、驅滅倭寇、增我國光、茲由中興銀行電匯國幣一千五百元犒軍、盼復、斐律濱孫呀嘟省株蕊埠老華僑救國會寫呀哪、

◉舊金山來電 申報館轉十九路軍蔣蔡戴三將軍、暨前敵將士均鑒、貴部發勇衛國、守土殺賊、捷報頻來、大快人心、望繼續努力、盡殲倭奴、爭民族生存、僑等誓為後盾、慰勞費滬洋一千元、軍費一千三百四十五元、隨匯欵到、請復、美國挨巔委利中華會館、

◉古巴來電 申報館即轉國民政府主席各部院部長各省軍政長官各民衆團體鈞鑒、蔡軍長在滬、大敗日寇、全僑痛快、希即集中全民力量、魁日總動員、務殲滅日賊、復領土、挽國權、國家存亡、在此一舉、僑等誓為後盾、旅古巴粵南海九江鄉華僑抗日會號、

◉杭州來電 各報館公鑒、頃復林主席汪院長蔣委員一電、文曰、洛陽國府主席林、行政院長汪、軍事委員會主席委員蔣、鈞鑒、東電敬悉、天不悔禍、寇深國危、欲保生存、亟宜挽救、今聆電旨、舉國奮興、婦孺存雪恥之心、軍民切敵天之憤、此後秉承有自、途軌可循、智當抱犧牲之決心、作持久之奮鬥、寫人頭殲此公敵、為民族爭此生機、藏天之仇、敦無反顧、謹電肅復、浙江省政府主席魯滌平叩條印等語、特聞、魯滌平叩條印、

要聞

陸海元帥會議

◀一致主張不願擴大軍事 ◀閣議對滬事主對外宣傳

十一日東京大阪各報載陸海軍會議情形云、昨（十日）日午後二時、在霞關海相官邸、開陸海軍元帥及軍事參事官重要會議、討論上海事件、列席者陸軍方面有梨本宮·白川義則·鈴木孝雄·井上幾太郎·渡邊錠太郎·菱刈隆·各大將、與荒木陸相·武藤教育總監·眞崎參謀次長·小磯軍務局長等、海軍方面為伏見宮軍令部長·東鄉元帥·財部彪·岡田啓介·加藤寬治·安保清種·各大將、及大角海相·高橋軍令部次長·豐田軍務局長等、由大角海相首先報告上海事變突發之經過情形、與應變之處置、說明大綱、再由豐田小磯兩局長、詳細補充說明後、共同討論今後各種軍事行動、各人均主張為確保維持東洋和平之計、傾注全力採取穩善之方法、不願擴大軍事、全場意見一致、（按東鄉為日本軍界耆宿、現年八十六歲、日俄大戰、曾立奇勳、故在日本軍界、頗占勢力、此次上海事變、關於陸海軍重要事項、均須請示於東鄉、聞東鄉極力主張和平、）

上海日文報載、十六日午前十時、在首相官邸開定例閣議、犬養以下各閣僚均出席、首先報告日皇裁可之上海事件費三千四百萬元、次由荒木芳澤兩相報告上海事變後之經過情形、與歐美各國之反響趨勢、各閣僚均主對外宣傳、正午散會、

◉日軍陷哈前後

◀自衛軍激戰兩日 ◀現已退往呼海路

哈爾濱通訊、此次丁超李杜組織自衛軍、協以抗日、隊伍系統龐雜、事權雖一致、丁李資格身份相等、其嫡系軍隊、李即為馬憲章之第二十四旅、及陳宗岱之兩營、人數統共五千餘、丁超所部二十八旅由王瑞華統率、實數不過一團、此外宮占海·邢占清·宋文俊·趙毅·諸部、均未經大伕、器械復不如敵、故指揮上不能如意、本月二日李丁會請王之佑為總指揮、但王有令無權、各旅意見各殊、佈置自欠聯絡、李杜等明知難以持久、惟一方希冀張學良方由山海關出動、牽制日軍、一方則竭力游說馬占山再起、向洮昂線出兵、以分日兵之勢、顧自李丁之通電發出後、[illegible]皆無、祗馬占山於東日發一通電、[illegible]為最後奮鬥、同時馬即派騎兵獨立第八旅程志遠部、出齊克路、擬乘隙收復龍沙、然後再進洮昂路、與通遼取打通路、以與我呼海路[illegible]、另以步兵第一旅蘇德勝部、附以騎兵旅遠兵向東鐵附台子站、佈駐於哈埠北郊十五里處、以策應自衛軍、此項消息到哈時、各界莫不感奮、李[illegible]、以為應曆年內、北滿軍政、當不至於變化、正駐黑垣日軍、本有鈴木旅團騎砲兵千餘、於二日早出動、即扣留東鐵昂溪站客貨車、欲向哈埠開進、鉤擊自衛軍之背、及抵烟囪屯、聞馬占山通電抗日、并拆毀安達站以上東鐵路軌、阻其前進、遂中止來哈、當晚急遽返黑、程志遠旅聞訊、亦遂止於中途、不敢再進、日方則星夜調集洮昂路綫軍隊於齊昂路綫、嚴密佈防、於是洮昂路我軍之進展計劃、竟未實現、日軍乃得厚集兵力、從容對付哈長綫之自衛軍、而多門師團、亦自錦西一帶調來、前後達六千餘衆、濱本聯隊三千餘、則先開進東鐵之蔡家溝站、因自衛軍陳德才旅所阻、乃止於該方未即進攻、嗣陳旅因奉令調至雙城堡、聯合一道防綫、日軍復續到三千餘、乃乘兵車九列、開向雙城、沿途遇有已拆毀之路軌、均由滿鐵工人修復、三日午後三時、抵雙城堡、第二十五王旅張廣齊團、第二十六旅王孝之團、未戰而退、李杜急調五家站之馬憲章旅往攔、馬旅行抵距哈七十里之三間堡地方、已發現敵軍裝甲汽車三部、裝換東鐵車輪、載工人數十、欲將雙井子鐵橋修復、經馬旅擊退、是夜、日軍時以騎兵來援、但未正式接觸、四日早五時、日軍分兩路來攻、一沿鐵路綫、以飛機四架掩護、一沿鐵路旁、以裝甲汽車掩護騎兵、攻我軍側面、丁李以戰事緊急、均親往前綫督戰、不准士兵後退、故戰事極烈、日軍坦克車二輛、為我軍平射砲所燬、丁超之二十八旅·宋文俊之二十六旅·馬憲章之二十四旅·及宮占海馮占海之兩旅、人數在萬五千人以上、皆死命抵禦、惟日方以飛機威脅、致騎步砲兵、失却聯絡、午後二時、遂漸後退、五時、後防撤至哈西顧鄉屯、前綫退至三姑屯、距哈市不過二十里、情勢已為分緊急、惟丁李仍不怯餒、星夜商得馬占山增派援隊、馬即飭死崇駁旅應援、五日早間七時許、日軍開始猛攻、主力集中顧鄉屯·偏臉子·何家溝·新正河四處、日飛機則投彈多至數百枚、凡我軍隊密集處、均遭轟炸、騎兵以無掩蔽、首受重大損害、死崇駁旅在河家溝遭圍、死傷尤重、至十時許、砲聲益密、哈埠於是交通全停、商家皆閉門歇業、街衢除少數警察外、幾無行人、下午二時半、日軍若松聯隊由哈南香坊·上號·憫汗攻入、佔據無綫電台二十六旅兵營、大部隊侵入西馬家溝、午後三時、抵南崗西八午市及鐵路局、我軍因空中飛機追擊、遂紛向東北撤退、午後四時、大隊除乘車在外、陸續往江北馬船口、四時四十分、日軍濱本聯隊、沿東鐵入據哈埠總站、各部隊同時停攻、祗飛機數架、仍在空際盤旋、偵察我軍撤退之方向、日軍既據哈、日僑及在鄉軍人并白俄等、紛持戰勝旗至車站歡迎、五時許、日裝甲汽車二部、由日領館汽車前導、游行全市一週、惟我國人則咸退避耳、

自衛軍五日午後總退却、分為兩枝、一退往埠東三棵樹、一退往江北馬船口、至晚八時、各部均集合於賓縣、李丁等陸續至松浦鎮、計議終宵、決定大部隊退往呼海路、一部由丁超率往蘭陵、李杜則率二十四旅返依蘭、徐謀補充、再聯合馬占山反攻、六日早間、各部隊即分別開拔、惟日軍恐馬占山自齊克路援黑、復由長春方面運送軍隊赴黑、計有六列車、逆料呼海及齊克路線、不久將有戰事、至東鐵方面、對於日軍任意出進、絕不過問、五日雙方砲火最烈時、日軍砲彈、曾落於哈埠局二枚、一燬汽車房、一炸穿三層頂、路局恐懼不發、哈長綫客車、七日起由日方派兵七名、隨車押行、俄方亦默承其武賞、誠可異矣、（七日）

◉張發奎軍過湘

◀經衡過長赴武漢待命 ◀何鍵派一師參加抗日

長沙通訊、駐桂張發奎部三萬餘人、由副軍長吳奇偉統率北上抗日、前綫於十二日到達衡州、即日由衡州經衡山、在株州上車經省直赴武昌待命、該軍代表左濤、前日抵省晉見何鍵、請示一切、並於昨十二日假座青年會招待黨政新聞各界、報告該軍請纓抗日之經過、深得各方面同情、何鍵除允為備車及予以充分之便利外、並決定抽派第口口師全部、隨張軍之後、赴滬助戰、省垣各團體、定於明日（十四）在中山堂開會、討論發起湖南人民歡迎張軍出發抗日大會、聞張軍大約十五六日可以過長北上矣、

廣東航空第二中隊、十一日下午二時飛抵長沙、此間各團體均齊集新河飛機場歡迎、該隊隊長丁紀徐·副隊長會潛榮·謝莽·分隊長吳汝鎏與各飛航員等下機後、由湖南航空處長黃飛招待、並赴何鍵之歡宴、有黨政軍各要人作陪、席間由丁隊長報告此次出發經過、繼由何鍵致歡迎詞、賓主盡歡而散、至於湖南飛機、何鍵亦已令處長黃飛、抽派第二隊隊長林安、準備赴滬助戰矣、（二月十三日）

申報 緊要分類廣告

遺失

◉遺失聲明 鄙人在四行儲蓄會領有第七二號保管箱一只、今於本年二月八日遺失印鑑及該箱鑰匙一柄、除已向該會掛失外、特此登報聲明作廢、佈柔記啟 甲B769

◉遺失聲明 茲遺失四行儲蓄會定期廿份第二三一五九號及第二三一三三號存摺、計洋兩千元、定期六份第五三三五號及第七三三三號存摺、計洋六百元、以上兩扣除向該會請求掛失外、特此登報聲明作廢、王永記 王幼月 同啟 甲B270

◉遺失聲明 茲據報告前本行所發之第一百二十五號棧單（即英冊第五千六百十一號）業已遺失、該棧單自即日起各界如有拾得、仍不能發現本行即將補給新單、特此聲明 乙B270

◉遺失滙票聲明作廢 前由營口先施保險代理處寄來大洋二百五十四號和隆交先施公司名下收久大莊滙票一紙、茲因該滙票中途寄失、除向久大莊掛失外、登報聲明作廢、先施保險公司啟 乙B252

◉遺失聲明 今因在途遺失周永大戶存第一千一百七十八號存摺一扣計存元八百元、第一兩六錢又追失和興公司支票銀五百元、第十六號期廿一月三十一號付洋五百元正、紙除已向前途止付外、特登報聲明作廢 甲B271

◉遺失派司 茲有由S/S "Kwanto Maru"船於民國二十年四月十六日進口、箱號 1/7 計鐵錨及鋼包角等共七件、B/L.#9. 海關掛號 16/45522 甲1824、抄派司 #1824 #D1824、在途遺失、除向海關掛失外、特再登報聲明、華南新華行啟 甲B592

◉遺失存摺通告作廢 今遺失號記抬頭阜豐麵粉公司天字第一百三十六號銀洋存摺一扣、除向該公司聲明另給新摺外、特登報通告、如有中外人等拾得、概行作廢 B1203

其他

◉楊元鈞侄兒覽 汝與同學口角負氣出走、汝姑母等日夜不安、見報速即回家、萬口渝然、母切勿自悞終身 乙B738

◉啓事 敝號茲遺失上海銀行保管庫正圖章一枚、已向該行掛失、以後如有發現、概作廢此啟 陳詠洪啟 甲B108

◉通告謝文華陳紫照兩君 謝文華君於十六年舊曆十二月除夕交到陳紫照君將大達輪步股份有限公司股票八百十七號八百十八號計十股計洋二百元、利息均由謝君按年收取、今該項股票已經抵押、為此通告、請兩君於登報日起一個月內前來取贖、過期不贖、將股票作為抵押物變賣、另通訊址 甲B611

◉市屋招租 茲有漢口廣東路口法租界首善里口公司西首房屋出租、地段適中、自來水電燈俱全、如願租者、請向北京路江西路口浙江興業銀行營業處汪君接洽 甲B267

◉良產出讓 坐落漢口特三區江漢關新界北首、租地一大段、約四百六十六方丈共計六百方丈、東至鐵路、西至馬路、南北臨巷、地勢寬濶、交通便利、宜建工廠堆棧、如有意承受者、請開明地址名號、函投八〇二號信箱、再行約期面議可也 特白

◉上海公墓 橋北西德安里九弄 電話四二六〇六號 民國廿一年起除六個外附收塋地 永遠保養 基本金洋十元 墓地江灣淞滬路 辦事處 金湯弄

◉贈 針灸 刊物 請附郵四分即將溫灸術研究法一厚冊贈送 醫界名家推薦 研究溫灸醫治各種病症 功效神速 東方針灸學社啟

◉蜂種 出售五框蜂種 預約十六元 有技術指導 三牌新式蜂箱 各種蜂具 如有疑問 詳函解決 新蜂公司 華東 南京 ……

◉胃氣一咳嗽 ……